DIÁRIO CARIOCA - ANO DE 1935

OBSERVAÇÕES:

- O PERIÓDICO APRESENTA ALGUMAS PÁGINAS MUTILADAS.
- AS FALTAS LOCALIZADAS APÓS A MICROFILMAGEM DOS ORIGINAIS, SERÃO INSERIDAS NO FINAL DO ROLO.

FALTAS:

MES DE NOVEMBRO = Nº 2255

NUMERAÇÃO INCORRETA:

MES DE NOVEMBRO = DIA 1 . A NUMERAÇÃO NESTE DIA RETORNOU AO NÚMERO 2234.

A Palavra Autorizada dos Chef[...]o Desmoraliza as Manobras Ign[...]eis Ten[...]ndo Lançar a Indisciplina no Seio das Classes Armadas

Bibliotheca Naci
Av. Rio Branco, 21

EDIÇAO DE HOJE * 200 REIS * 1[...] [PAG]INAS

Diario Carioca

Fundador: J. E. DE MACEDO SOARES

Praça Tiradentes n. 77 | Rio de Janeiro, Sexta-feira, 1 de Novembro de 1935 | Anno VIII — Numero 2.234

12 MILHÕES DE CONTOS

O nosso eminente confrade sr. Costa Rego sabe arithmetica, faz bem as diversas operações, conhece a regra de tres, extráe facilmente raizes quadradas e cubicas. O que elle não sabe é finanças — isto é, não raciocina ajustadamente com os numeros nos rudimentos dessa sciencia.

Comtudo na materia o nosso confrade deve fazer figura no Senado porque sabe arithmetica, emquanto o bravo general Chico Flores não sabe finanças nem arithmetica, o que não o impede de deblaterar o assumpto na tribu[na].

A primeira desculpa que vemos no sr. Costa Rego é que mesmo não sabendo finanças, os seus artigos financistas são sempre interessantes; entretanto mesmo que o sr. general Chico Flores soubesse finanças, os seus discursos não despertariam o minimo interesse.

A segunda desculpa do illustre jornalista está em que a grande maioria de seus leitores tambem não entendendo de finanças, mal póde se aper[c]eber das deficiencias do articulista — e de caminho vae aprendendo arithmetica. Mas os ouvintes do sr. general Chico Flores não aprendendo nada, perdem até o tempo do Senado que custa o dinheiro dos contribuintes.

Querendo apurar com clareza para que todos o entendessem bem, clero, nobreza e povo — as differenças da situação financeira do paiz em 1930 e 1935, o sr. Souza Costa discursando na Camara declarou que a nossa rudimentar contabilidade publica tinha sido, ainda por cima, completamente anarchizada, quando adoptaram o improprio systema de gestão financeira. Em 1933, porém, foi felizmente restabelecido o systema de exercicio financeiro. Comtudo perturbou-se a paridade dos systemas contabilistas, confundindo-se o cotejo da situação de 1930 escripturada pelo systema de gestão com a de 1935 pelo systema de exercicio financeiro.

Assim sendo, o sr. ministro da Fazenda para fazer aos deputados uma exposição clara da posição financeira do paiz adoptou o methodo de comparar a nossa situação patrimonial antes da Revolução (1930) e depois de decorridos cinco annos do novo regime (1935).

Os titulos desse balanço descriminados pelo illustre sr. Souza Costa foram: patrimonio, dividas fluctuantes, divida consolidada, externa e interna. Tratando-se, apenas, de apurar as differenças entre as duas situações de 1930 e 1935, no titulo de divida consolidada externa, o sr. ministro da Fazenda estabeleceu uma taxa constante de cambio. E como se pratica em todos os paizes civilizados do mundo, a contabilidade nesses casos adopta o cambio ao par.

Mas assim como adoptou o cambio de 27 dinheiros, o sr. Souza Costa poderia ter adoptado o de 15, o de 5 7/8 ou o de 1 1/2. O que se pretendia apurar era apenas a "fluctuação" da nossa divida externa entre 1930 e 1935. Para apreender essa fluctuação reduziu-se toda essa divida escripturada em varias moedas á libra esterlina e attribuiu-se á libra esterlina um valor fixo em dinheiro-papel.

Demos um exemplo para melhor compreensão do caso. Fosse em 1930 a nossa divida de 100 libras ao cambio de 100$000 corresponderia a 10 contos. Em 1935 augmentada a divida para 200 libras com o cambio de 50$000 — em papel não teriamos alterado nossa posição devedora. Entretanto a aggravação real da divida seria de 100/100.

Agora quanto ao valor do ouro adquirido em papel-moeda, o balanço para ser exacto havia de escripturál-o como qualquer mercadoria: comprado por tanto, vale tanto. Ahi se trata de uma simples transacção. Succede, porém, que essa mercadoria sendo o ouro, o seu valor exprime-se na taxa de cambio. Mas esse pequeno incidente não deve perturbar o raciocinio dos leitores: neste caso trata-se de uma inversão de capitaes; no outro de apreciar a fluctuação de uma divida referida em cifras homogeneas.

O sr. Costa Rego, por ultimo, considerando a quebra do padrão ouro das moedas ingleza e americana, apurou que os brasileiros tiveram com isso o "lucro" de 12 milhões de contos. Lendo o brilhante confrade já o sr. Octavio Mangabeira quiz saber em que gavetas se guarda esse dinheirão. Mas o facto é que o illustre senador alagôano descobriu o segredo da saude, da força e do optimismo do sr. Souza Costa. Completemos aqui o "furo" sensacional. Salva-se o Brasil; os 12 milhões de contos que lucramos na baixa das moedas anglo-americanas vão ser empregados na acquisição de uma sonda Mélaton — 42 bico largo para extrair todo o petroleo das entranhas de Alagôas!

J. E. de Macedo Soares

Boletins Communistas Espalhados Num Quartel

Aberto no Batalhão de Guardas Um Rigoroso Inquerito

O cel. Pedro Leonardo de Campos, commandante do Batalhão de Guardas, designou, hontem, o capitão Sylvio Chaves Machado para proceder a um rigoroso inquerito policial-militar.

Deu logar a essa providencia da autoridade militar, o facto de terem sido encontrados no pateo e no portão do referido batalhão, varios pamphletos de propaganda communista.

O capitão Sylvio Machado, no intuito de tudo apurar dentro do mais curto prazo, immediatamente interdictou varias dependencias daquella unidade, passando em seguida a inquirir as praças e tomar outras medidas policiaes.

Os Jornalistas Virtualmente Sequestrados na Abyssinia!

O GOVERNO ETHIOPE NÃO PERMITTE QUE NENHUM CORRESPONDENTE VISITE AS FRENTES DE COMBATE

Haile Selassié Vôou Sobre Addis-Abeba — O Ras Getachu Abata Nunca Vira Um Avião

O edificio do Parlamento em Addis Abeba

ADDIS ABEBA, 31 (Correspondencia de René Dickmann para o DIARIO CARIOCA) — Partiu esta manhã um exercito de 3.500 guerreiros com destino á frente sul, sob o commando do ras Getachu Abata, considerado o melhor atirador do paiz depois de Haile Salassié.

Hontem o Imperador e o ras Getachu Abata divertiram-se durante meia hora em atirar granadas de mão. Das cincoenta granadas que cada um atirou, Haile Selassié conseguiu fazer explodir quarenta e oito no ponto vistado, emquanto seu companheiro de sport só alcançou collocar quarenta e uma.

Haile Selassié vôou sobre Addis Abeba

O ras Getachu Abata viu esta manhã pela primeira vez um aeroplano no aero-

(Conclue na 4ª pag.)

AMEAÇADA A ORDEM NO INTERIOR DO MARANHÃO

PROVIDENCIAS DO GENERAL DALTRO FILHO

General Daltro Filho

A situação politica do Maranhão ainda não se normalizou. Ainda hontem o general Daltro Filho, que se encontra presentemente em São Luiz, expediu o seguinte telegramma ao commandante do 25 B. C.: "Prepare uma companhia com secção de metralhadoras pesadas para embarcar na estrada de ferro á

(Conclue na 16ª pagina)

O EXERCITO REAGE CONTRA OS QUE DESEJAM A DESAGREGAÇAO DO PAIZ

As explorações em torno á propalada reunião do Club Militar — Declarações cathegoricas dos generaes Guédes da Fontoura e Pargas Rodrigues — Fala ao DIARIO CARIOCA o sr. Demetrio Xavier, presidente da Commissão de Segurança Nacional da Camara

General Pargas Rodrigues, commandante da Região Militar com séde no Rio Grande do Sul

Não terminou ainda a exploração dos interessados em torno ao caso da reducção dos effectivos do Exercito. A nota energica distribuida pelo general João Gomes foi um golpe de morte vibrado nos inimigos das nossas classes armadas, cuja unica preoccupação é lançar a anarchia nas fileiras, procurando cavar ao mesmo tempo fundas incompatibilidades entre as altas patentes militares. Prendem-se a esse plano de baixo machiavelismo certos boatos agora espalhados em torno á propalada reunião do Club Militar.

Mas, esse golpe falhou como os demais. A immensa maioria dos soldados brasileiros é disciplinada e não fará o jogo dos que desejam e preparam abertamente a desagregação do paiz. A proposito do assumpto, o general João Guedes da Fontoura, presidente daquella entidade de classe fez, hontem declarações categoricas á imprensa, dentre as quaes destacamos as seguintes:

— Os factos têm-se passado á minha revelia. Não tomei delles conhecimento. E lhe garanto, á fé de soldado, que desconheço essa questão de pedidos de convocações, assignados por officiaes, como tambem, o autorizo a desmentir a noticia de que estava marcada para hontem, uma reunião no Club Militar. Sou o presidente do club e não podia ignorar que reuniões, de qualquer caracter, fossem levadas a effeito, naquelle edificio sem ter eu dellas tomado conhecimento. O boato que corre, creio bem, visa uma exploração em torno do meu nome.

Evidentemente ninguem póde negar autoridade ao general Guedes da Fontoura para falar sobre o assumpto pois elle é, nada mais nada menos que o presidente do Club Militar.

E como o general Guedes da Fontoura, todas as altas patentes do Exercito repellem as intrigas e as insidias preparadas para lançar a discordia e a rebellião no seio das nossas classes armadas.

Declarações do presidente da Commissão de Segurança Nacional

Já estão completamente esclarecidas as providencias legislativas que estavam sendo tomadas afim de promover a dimi-

(Conclue na 16ª pag.)

A Desistencia do Almirante Protogenes Seria Um Golpe Mortal no Systema Representativo!

A CARTA QUE O SR. RAUL FERNANDES DIRIGIU AO PRESIDENTE ANTONIO CARLOS

Sr. Raul Fernandes

O sr. Raul Fernandes dirigiu ao sr. Antonio Carlos, presidente da Camara Federal, a seguinte carta:

"Rio de Janeiro, 27 de outubro de 1935. — Meu caro presidente e amigo. — Acabo de receber, por intermedio do João Guimarães, o seu convite para nos avistarmos esta noite, afim de trocarmos idéas sobre a situação politica do meu Estado.

Nenhum confidente mais autorizado do que V.. para auscultar a nossa opinião. Nenhum mediador mais indicado para tactear os espinhos da atormentada politica fluminense, e encontrar formulas de pacificação. Com o maior prazer eu accudiria ao seu convite se não me encontrasse, como é o caso, mal curado de um novo accesso de grippe e ainda impedido de sair á noite. Não quero, entretanto, deixal-o sem a manifestação clara de meu pensamento, e aqui a deixo consignada para sua informação e governo.

Sempre fui partidario de um entendimento com a União Progressista para facilitar o exito do governo constitucional do Estado, e tambem para eximir o presidente da Republica aos percalços de optar entre nós e os nossos adversarios, com as consequencias dessa escolha na com-

Sr. Antonio Carlos

posição da maioria governamental na Camara.

Desse pensamento acabei acompanhado por todos os meus amigos, e logo que se tornou defini-

(Conclue na 16ª pagina)

Decorreu Num Ambiente de Calma e Trabalho a Sessão da Camara Municipal

ENCERRAR-SE-A' A CAMARA NO DIA 3 DE NOVEMBRO ? — REQUERIMENTOS E PROJECTOS APPROVADOS

Vereador Ruy Almeida

As assembléas politicas apresentam, em regra, este contraste interessante: após uma sessão profundamente agitada, segue-se um dia de calma bonançosa.

Foi o que se verificou ainda agora, na Camara Municipal. Ante-hontem registou-se ali, á noite, uma sessão tumultuosa: hontem, no emtanto, tudo correu num ambiente de harmonia, o que permittiu que se trabalhasse de maneira apreciavel, bastando dizer-se que quasi toda materia constante do avulso distribuido aos vereadores foi votada.

Todavia, houve debates por vezes acalorados, travados em torno de projectos de interesse publico immediato, sem que o plenario fugisse ás materias em apreciação.

ENCERRAR-SE-A' A CAMARA NO DIA 3 DE NOVEMBRO?

Segundo estabelece a lei federal n. 29, de 19 de fevereiro de 1935, no paragrapho 1º do artigo 3º, as sessões ordinarias da Camara Municipal só poderão ser prorogadas até o dia 3 de novembro. Assim sendo, depois de amanhã terá o legislativo municipal encerradas as suas actividades parlamentares do corrente anno. Como se sabe, porém, ha em andamento na Camara Federal uma proposição permittindo o adiamento da sessão ordinaria do corrente anno, até o dia 31 de dezembro, para discussão e votação dos orçamentos. Existe, tambem, como já é do dominio publico, em elaboração, naquella casa de parlamento nacional, a Lei Organica que presidirá os destinos de nossa capital e por essa lei, é permittida tambem a prorogação das sessões do legislativo local, além de 3 de novembro.

Uma e outra, porém, estão como dissemos, em elaboração e tudo indica que até áquella data não estejam sanccionadas. E assim, a 3 de novembro, a Camara Municipal encerrará os seus trabalhos, a não ser que, de accôrdo com a mesma lei numero 29, a Camara Municipal não seja convocada extraordinariamente, pelo prefeito ou pelo seu presidente.

A SESSÃO

Com a presença de 20 vereadores foi aberta a sessão pelo conego Olympio de Mello.

A acta, após á leitura, foi approvada sem debates.

O sr. Frederico Trotta, usando da palavra, protesta com vehemencia contra a publicação inserta num vespertino, que reputava gravemente offensiva aos brios da Camara.

A este protesto associaram-se os seus collegas Ruy Almeida, Henrique Maggioli, Attila Soares, Moura Nobre, Jansen Muller e outros. O sr. Heitor Beltrão, tambem se associou a esse protesto, dizendo que, ainda

Vereador Adalto Reis, presidente da Commissão de Finanças

mesmo como vereador opposicionista e director da Associação Brasileira de Imprensa, lamentava as expressões do jornalista referentes á Camara e, no emtanto, pedia que se findasse o incidente, certo de que tal facto não se repetiria.

EXPEDIENTE

No expediente foram approvados os requerimentos de numeros 510 a 513.

Completou o tempo regulamentar o sr. Jansen Muller, num discurso em que se reportou ao caso das vaccinas anti-tuberculosas.

ORDEM DO DIA

Na ordem do dia foram approvados em primeira discussão os projectos ns. 134 e 200, em segunda os de ns. 31 e 6, em terceira os de ns. 177 e 122.

Foi adiada a discussão do projecto n. 20.

Foi encerrado o Congresso de Engenharia e Legislação Ferroviaria

A SOLENNIDADE DE HONTEM NO EDIFICIO "SALDANHA MARINHO"

SÃO PAULO, 31 (A. B.) — O Congresso de Engenharia e Legislação Ferroviaria encerrará hoje os seus trabalhos, com uma sessão solenne, que se realizará no salão nobre da Companhia Paulista de Estradas de Ferro, no edificio "Saldanha Marinho". A solennidade será presidida pelo governador do Estado e a ella comparecerão, tambem, o secretario da Viação, que esteve em Campinas presidindo a todas as sessões plenarias do Congresso, o prefeito de São Paulo, sr. Fabio Prado, altas autoridades federaes e estaduaes e todos os congressistas.

A sessão terá inicio ás 18 horas, sendo a palavras de encerramento proferidas pelo governador Armando de Salles Oliveira. A's 20 horas realizar-se-á o banquete de despedida dos congressistas, offerecido pelo secretario da Viação de São Paulo.

O Instituto de Engenharia offerecerá, hoje, ás 17 horas, um cocktail aos delegados paulistas e dos demais Estados que tomaram parte no Congresso.

A "Baroneza" está em Santos

COMO FOI ALI RECEBIDA PELA POPULAÇÃO

S. PAULO, 31 (A. B.) — Tendo partido desta capital ás 8 horas e 30 minutos, a historica locomotiva "Baroneza" somente ás 13 horas deu entrada na estação da Railway, em Santos, sob os applausos de grande multidão. O retardamento da chegada da velha locomotiva foi motivado pelas difficuldades encontradas na Serra, mas que, afinal, foram vencidas satisfactoriamente.

A visita da "Baroneza" a Santos teve por fim inaugurar na estação local uma placa de bronze offerecida pela cidade do Rio de Janeiro e pela Estrada de Ferro Central do Brasil.

Vae ser extincto o Serviço de Subsistencia Militar ?

NOMEADA UMA COMMISSÃO PARA DAR PARECER SOBRE A SUA UTILIDADE

Gen. Castro Junior

O ministro da Guerra, tendo em vista as constantes reclamações feitas pelos commandantes de unidades sobre o Serviço de Subsistencia Militar, que vem prejudicando grandemente as economias licitas dessas unidades, as quaes, desse modo, não podem fazer face a despesas indispensaveis nos quarteis, nomeou uma commissão, composta do general Castro Junior, director do Material Bellico, coroneis Affonso Ferreira e Heitor Abrantes, e tenente-coronel Renato Paquet, para estudar e dar parecer sobre a utilidade ou não desse Departamento Militar.

O ministro João Gomes determinou que essa Commissão abreviasse os seus trabalhos afim de serem tomadas varias providencias em torno desse Serviço, que, segundo estamos informados, o seu funccionamento não está sendo regularmente feito.

UM DESASTRE Ferroviario na Leopoldina

DOIS TRENS DE CARGA COLLIDIRAM CAUSANDO SEIS VICTIMAS DENTRE AS QUAES QUATRO EM ESTADO GRAVE

Aberto inquerito para apurar a responsabilidade do sinistro

Mais um desastre ferroviario, causando victimas, verificou-se, hontem, na Leopoldina Railway. Felizmente, o sinistro não teve as proporções dolorosas dos ultimos acontecimentos occorridos na Central do Brasil e que encheram de consternação o espirito publico.

O desastre occorreu em consequencia de um choque de trens de carga. Apesar de não ser grande o numero de victimas, sairam feridas quatro pessoas da guarnição dos trens que collidiram.

Como é natural, houve panico.

Só depois de passados os primeiros momentos do desastre, os machinistas dos dois carros, salvos por milagre, cuidaram de soccorrer os companheiros feridos.

O facto passou-se da seguinte maneira:

O trem F 10, tendo á frente a locomotiva 261, que puxava 21 carros, dirigia-se a Visconde de Itaborahy, tendo deixado Barão de Mauá, á noite. Em sentido opposto, procedente de Visconde de Itaborahy para Barão de Mauá, corria o FL 13, composto de 30 carros, arrastados pela locomotiva 372. O FL 10, que tinha como machinista Sebastião Pimentel, ao deixar a estação de Visconde de Itaborahy, teve passe livre, para cruzar com o FL 13 em Inhomerim. Mal passava, entretanto por Suruhy, occorreu o choque violento, pois o FL 13, que avançava por entre as trevas da noite, que já ia alta, tambem recebera passe livre.

Foi deveras violenta a collisão, ficando engarrafadas as duas locomotivas. O tender da de n. 261, tombou, arrastando dois vagons.

Occorrido o desastre e verificada a existencia de quatro victimas em estado melindroso, além dos que receberam ferimentos de menor importancia, foram, pela direcção da estrada, tomadas as providencias, afim de soccorrer as victimas. Um trem especial foi immediatamente organizado pela chefia do movimento, sendo transportados para esta capital os feridos, que foram conduzidos á Casa de São Paulo, no Meyer. São os seguintes os feridos de maior gravidade:

Antonio Hyppolito de Moura, guarda-freios, de 22 annos, solteiro, residente á rua Itapemerim n. 6, em Caxias, com fortes contusões nas pernas e escoriações generalizadas;

Gumercindo Medeiros, de 19 annos, brasileiro, foguista, residente á rua José Rodrigues n. 8, em Cordovil, com contusões nas costas e perna direita;

Fernandino Tillas, de 30 annos, solteiro, morador á rua do Cobre n. 15, na estação de Coelho da Rocha, com forte contusão nas costas e suspeita de fractura de costellas, pelo que estava sendo, á hora em que estivemos na Casa de Saude, submettido a exame de raio X; e

José Vieira, guarda-freios com escoriações e contusões. Este retirou-se após os curativos.

Segundo as informações dos machinistas dos trens sinistrados, teriam recebido elles passe livre, em Visconde de Itaborahy e Inhumerim, respectivamente.

A responsabilidade, pois, do desastre, cabe aos agentes das duas estações referidas. Affirmam ainda os machinistas que ao cabineiro ou agente de Visconde de Itaborahy é, que não competia dar passe livre ao FL 10.

Para devidamente apurar a culpa do accidente, foi aberto inquerito na Leopoldina Railway.

O trafego esteve interrompido até pela manhã de hontem, quando foi realizado o desentulho dos carros que tombaram, com a retirada das composições, num total de 51 carros.

Assistencia Municipal

28 annos de serviços prestados á cidade

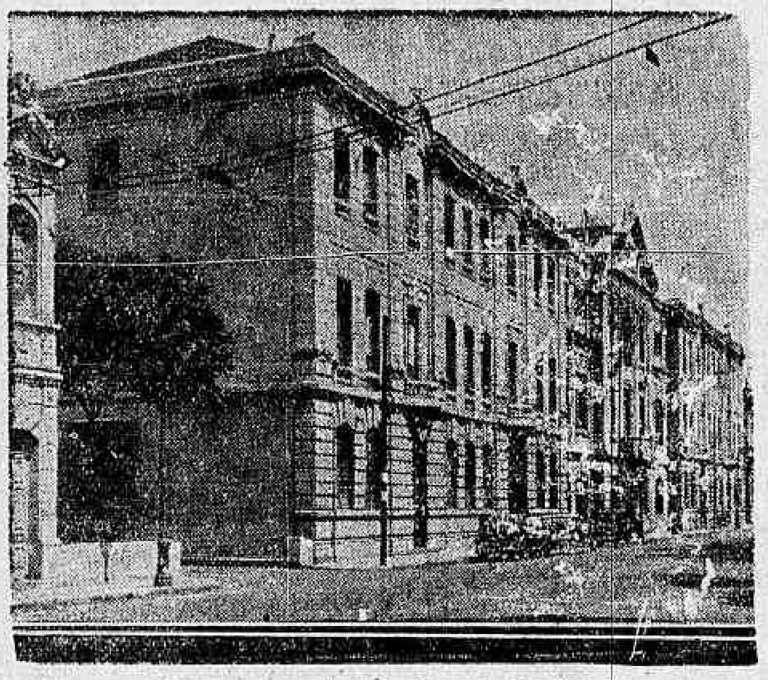

O edificio da Assistencia Municipal

No dia de hoje, em 1907, fundava-se nesta capital, o primeiro Posto de Assistencia Municipal. Os serviços que vem prestando á cidade esse estabelecimento de Prompto Soccorro, basta ennumerar o seu actual desenvolvimento com o seu Posto Central á praça da Republica e succursaes em todas as zonas com serviços de Dispensarios e Ambulatorios, hoje incorporados á Secretaria Geral de Saude e Assistencia do Districto Federal.

Na direcção da actual secretaria geral, se encontra a figura do dr. Gastão de Oliveira Guimarães, cujos serviços vêm merecendo da nossa população os mais vivos encomios, dada a sua grande dedicação no seu desenvolvimento, bem como na sua apparelhagem que é incontestavelmente um orgulho para a capital do paiz.

A data de hoje, é pois o motivo de festa para a cidade, em se tratando de uma obra de grande alcance e sobretudo humanitaria.

O Auto Chocou-se Com o Omnibus

NA ESTRADA RIO-PETROPOLIS

Feridos um official do Exercito e sua esposa

Na estrada Rio-Petropolis occorreu hontem um desastre que, se não teve maiores consequencias, deve-se á pericia com que agiu o motorista do omnibus abalroado.

O 2º tenente Luiz Carboni, da 1ª Circumscripção de Recrutamento, branco, brasileiro, de 33 annos, e sua esposa Florite Carboni, branca, brasileira e residentes á travessa Francisco Ramos n. 18, em Olaria, seguiam no auto de sua propriedade numero 17.118, pela estrada Rio-Petropolis, em regular velocidade.

Rumo á Penha, ia na sua frente, o auto-omnibus 270, da Viação Selecta.

Ao attingir este vehiculo a descida do viaducto da estação de Amorim, o motorista do auto de passeio, tentando passar a frente do omnibus, talvez por precipitação, fechou o seu carro, junto quasi ao paralama.

O chauffeur do omnibus, ainda como recurso, freiou o seu carro violentamente, mas, dada a velocidade que trazia, foi colhel-o de lado, atirando-o á distancia.

No choque sairam feridos o tenente Luiz, com ferimento contuso no frontal e contusões e escoriações generalizadas e sua esposa, com ferimento contuso na perna esquerda e rosto. Ambos, depois de medicados na Assistencia, retiraram-se para sua residencia.

O motorista do omnibus evadiu-se, abandonando o vehiculo no local.

O commissario Djalma Braga, do 20º districto, foi ao local, requisitando tambem os peritos da D. G. I.

Teve baixa do serviço da Armada

Foi concedida baixa de serviço da Armada ao soldado do Corpo de Fuzileiros Navaes Oswaldo da Silva Lema.

A Conferencia Naval

O PROGRAMMA DOS TRABALHOS

LONDRES, 31 (Havas) — Reuniram-se esta manhã os peritos navaes francezes e inglezes, que trataram exclusivamente das perspectivas da Conferencia Naval que deve reunir-se nesta capital a 2 de dezembro proximo.

Durante a reunião foram expostas e discutidas a these relativa á limitação qualitativa e a communicação do programma dos trabalhos da conferencia.

O almirante Ducoux dirigiu os debates por parte da França e o almirante Craignie por parte da Inglaterra.

Transferencias de officiaes subalternos

Foram transferidos por necessidade do serviço, os seguintes primeiros tenentes de artilharia:

José Venturelli Sobrinho, do 2º G. A. C. (Fortaleza de São João), onde é excedente, para a 1ª B. I. A. C. (Forte Marechal Hermes);

Manoel dos Santos Lage, da 4ª B. I. A. C. (Forte Duque de Caxias) para a 1a B. I. A. C. (Forte Marechal Hermes);

Flaminio Deodoro Nunes, da 4ª B. I. A. C. (Forte Duque de Xaxias), onde é excedente, para a 3ª B. I. A. C. (Obidos);

Léo Borges Fortes, do Q. S. para o Q. O., sendo classificado no 6º G. A. C. (Coimbra);

Gentil José de Castro Filho, do 3º G. A. C. (Forte de Copacabana), onde é excedente, para o 6º G. A. C. (Coimbra);

Antonio Pereira Leitão Machado, do 3º G. A. C. (Forte de Copacabana), onde é excedente, para a 3ª B. I. A. C. (Obidos) (Proposta 5711 — D 2): e,

para o Q. S., por estarem exercendo funcções previstas nesse quadro:

Enjolras Vieira de Mello, do 1º R. A. H.;

Augusto Cezar do Nascimento Sobrinho, do R. Mx. A.;

Carlos Gonçalves Terra, do G. E.;

Alexandre Moss Simões dos Reis, do 2º G. A. Do.;

Mauricio Pirajá, do 4º G. A. Do.;

João Alfredo Heital Dutra Ramos, do 3º G. A. Cav.;

Origenes da Soledidade Lima, do 2º G. A. C.; e,

Manoel Campos de Assumpção, do 3º G. A. C.

O cap. Guerreiro vae prestar concurso

O ministro da Guerra solicitou ao seu collega da Justiça providencias, no sentido de ser posto á disposição do comm. da 1ª Região afim de prestar o concurso de admissão á Escola do Estado Maior o capitão Aurino de Souza Guerreiro, que se acha em commissão no Corpo de Bombeiros, e requereu matricula áquella escola.

A situação politica na Hespanha

AS INICIATIVAS TOMADAS PELO NOVO GABINETE

MADRID, 31 (Havas) — O presidente da Republica, sr. Alcalá Zamora conferenciou com os srs. Chapaprieta, presidente do Conselho de Ministros e Gil Robles, ministro da Guerra.

O sr. Chapaprieta declarou que submettera á assignatura do chefe do Estado varios decretos e entre elles o que propõe a substituição do subsecretario da Instrucção Publica, sr. Justo Villanueva, demissionario, pelo deputado radical Pascual Cordero.

MADRID, 31 (Havas) — Durante a reunião do Conselho, os ministros trataram da substituição do presidente da generalidade e do governo geral da Catalunha. A resolução definitiva desta questão será tomada na reunião do Conselho de segunda-feira.

Os ministros trocaram idéas tambem sobre o programma parlamentar e o plano sobre trabalhos publicos.

O radio invade o cinema Principe Baby filmará para a Ideal

Principe Baby

O circulo das actividades cinematographicas cresce, dia á dia, no Brasil.

A Ideal Film annuncia agora a feitura de novo film, cujo nome ainda não foi escolhido, mas que logrou reunir um selecto cast.

Entre os interpretes desta promissora pellicula figura Principe Baby, o conhecido "speaker" da Radio Cajuti, que em concurso recentemente levado a effeito conseguiu os louros do principado.

O novo astro da cinematographia nacional tem demonstrado, deante da objectiva, grandes possibilidades.

Os desfalques na administração sovietica

O QUE OCCORREU EM KRACOW

A população taxada irregularmente

MOSCOW, 31 (A. B.) — Graves irregularidades na administração financeira de Kracow, na Ukrania, foram descobertas e acarretaram a punição de varios altos funccionarios, de accordo com um communicado do Conselho dos Commissarios do Povo da União Sovietica.

O communicado annuncia que o Commissario do Povo para as Finanças, sr. Grinko, bem como o commissario financeiro da Ukrania, foram admoestados, emquanto que numerosos funccionarios da administração financeira de Kracow foram demittidos de seus postos e serão levados á Côrte accusados de malversação de fundos publicos.

O communicado prosegue dizendo que o comité estatal de controle havia descoberto que na referida região, taxas supplementares não autorizadas eram systematicamente impostas sobre a população, da qual haviam sido assim extorquidos varios milhões de rublos, destinados ao financiamento de "fundos especiaes", empregados para recompensar "serviços especiaes" e outras cousas illegaes.

Prisões abarrotadas !

OBRIGAM A POLONIA A DECRETAR UMA AMNISTIA

VARSOVIA, 31 (Havas) — As prisões polonezas acham-se actualmente super-lotadas, pois contam 56.000 pensionistas, quando no maximo podem accommodar 36.000. Por esse motivo o governo cogita de conceder amnistia parcial para os delictos politicos e criminaes e amnistia total para os delictos de direito commum cujas penas não vão além de seis mezes de prisão.

Nesse sentido será apresentado um projecto á Dieta em dezembro proximo.

A campanha politica na Inglaterra

OS POLITICOS SÃO AJUDADOS PELA AVIAÇÃO

LONDRES, 31 (Havas) — A aviação vae desempenhar um papel importante na campanha do Partido Conservador.

Grande numero de politicos civis, proprietarios de aviões e ardentes partidarios do governo nacional puzeram-se á disposição dos principaes oradores para transportal-os de um ponto a outro do paiz, augmentando assim consideravelmente o seu raio de acção.

SEMPRE A LIGHT!

VIOLENTO CHOQUE DE VEHICULOS NA RUA MARECHAL FLORIANO

Duas pessoas feridas

A vida dos que se servem dos meios de transporte da famosa companhia canadense continúa a mercê dos seus servidores menos escrupulosos.

Conductores de omnibus e bondes, numa furia desabalada para cumprir os horarios apertados que lhes são impostos pelos chefes de serviço, raro é o dia que não se atiram uns contra os outros, expondo a toda a sorte de perigos, a vida daquelles que são obrigados a se servir dos transportes que a Light ganaciosa e assassina monopoliza, em demanda de fartos lucros, empregando no trafego material imprestavel que está a cair aos pedaços.

O DESASTRE DE HONTEM

O dia de hontem foi assignalado por mais um pavoroso desastre, verificado na rua Marechal Floriano.

Um omnibus da Viação Excelsior, empresa pertencente tambem á Light, foi de encontro a um bonde, resultando do violento choque de vehiculos sairem feridas varias pessoas entre as quaes duas tiveram os soccorros da Assistencia, no Posto Central.

Varias senhoras que viajavam no bonde tomadas de panico se atiraram á calçada com risco de serem colhidas por outros vehiculos que passavam velozes, na occasião do desastre.

OS VEHICULOS SINISTRADOS

O bonde era o de numero 435, da linha "Lapa-Barcas" e viajava repleto, em demanda do ponto da Praça 15.

Em sentido contrario vinha o omnibus da Viação Excelsior, da linha "Muda da Tijuca" n. 61, dirigido pelo motorista Venancio Ferreira.

No momento do desastre ambos os vehiculos corriam com regular velocidade.

OS FERIDOS SOCCORRIDOS NA ASSISTENCIA

São os seguintes os dois feridos pensados no Posto Central da Assistencia, além de outros que recusaram os curativos da repartição da praça da Republica:

— Antonio Francisco da Conceição, portuguez, de 25 annos, solteiro, commerciario, morador á rua Marquez de Olinda n. 84, appartamento 14, teve fractura do braço esquerdo, escoriações e contusões generalizadas.

— Jacir Barbosa Araujo, branco, operario, com 17 annos de edade e domiciliado á rua Arruda Negreiros, s/n., na estação de Queimados, com ferida contusa na perna direita, escoriações e contusões generalizadas.

A POLICIA REGISTOU O ACCIDENTE

O commissario Torres Fialho, de serviço na delegacia do 9º districto logo que teve sciencia do facto, correu ao local, inquirindo varias testemunhas para depôr no inquerito que fez instaurar no cartorio daquella jurisdicção policial.

OS MOTORISTAS FUGIRAM

Tanto o motorneiro do bonde n. 435 como o motorista Venancio Ferreira, apontados como responsaveis pelo desastre, aproveitando-se dos primeiros instantes de torpôr dos passageiros dos respectivos vehiculos trataram de fugir, estando o commissario Torres Fialho no seu encalço.

Um chá ao duque de Gloucester

SERA' OFFERECIDO PELO EMBAIXADOR DO BRASIL

LONDRES, 31 (Havas) — O embaixador do Brasil e a sra. Regis offerecerão na segunda-feira, um chá em honra do duque de Gloucester e de Lady Alice Scott. Durante a recepção o embaixador Regis Oliveira e a embaixatriz, farão entrega, aos convidados reaes do presente de casamento offerecido pelos chefes das missões diplomaticas acreditadas em Londres.

Deverá comparecer ao chá todo o corpo diplomatico.

DR. JOSÉ DE ALBUQUERQUE
CLINICA ANDROLOGICA
Affecções venereas e não venereas dos orgãos sexuaes do homem — Perturbações funccionaes da sexualidade masculina — Diagnostico causal e tratamento da
IMPOTENCIA EM MOÇO
RUA SETE DE SETEMBRO, 107 — Das 1 ás 6 horas

Já Se Constróem Aviões no Brasil!

O AVIÃO M 7 FOI INAUGURADO OFFICIALMENTE — O MINISTRO JOÃO GOMES E O GENERAL PANTALEÃO PESSÔA VOARAM NESSE APPARELHO

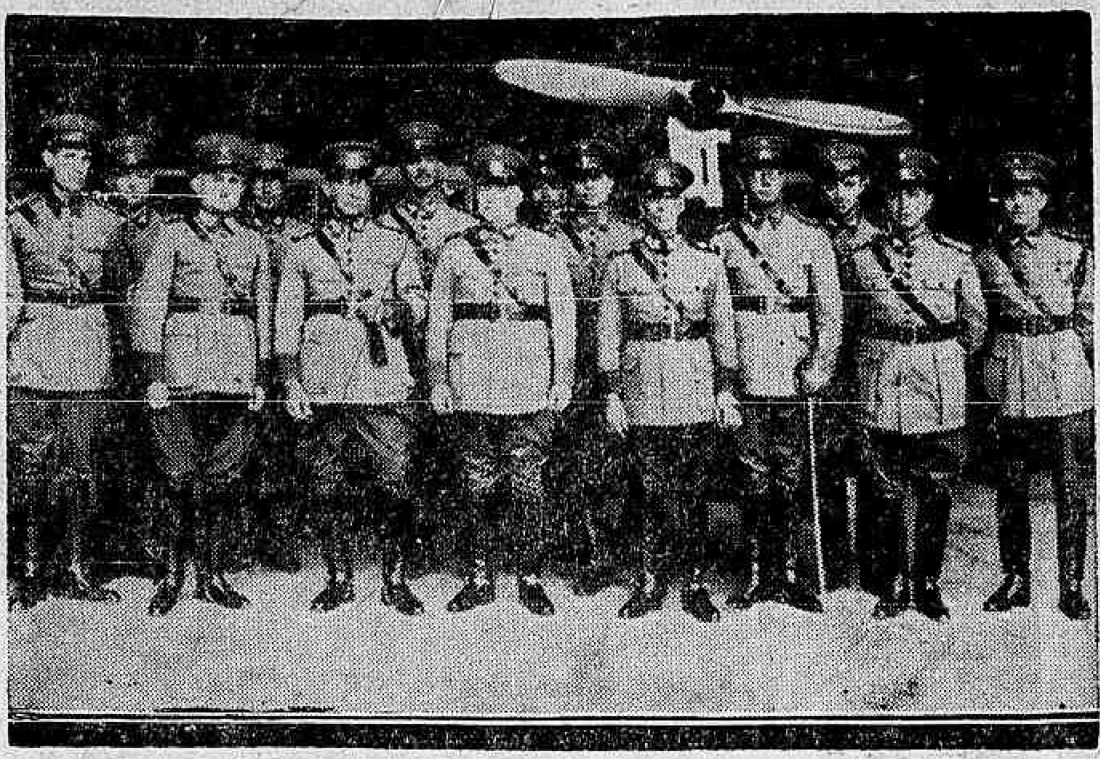

O ministro João Gomes e demais officiaes posam após o vôo no M. 7

Depois de uma série de experiencias todas cobertas do maior exito, realizou-se hontem, no Campo dos Affonsos, com a presença do ministro da Guerra, general João Gomes, chefe do Estado Maior, general Pantaleão Pessôa, commandante da 1ª Região Militar general Eurico Dutra, director da Aviação, general Coelho Netto e varios outros officiaes a inauguração official do avião Muniz M. 7, construido pelo Parque Central de Aviação, sob a direcção do tenente-coronel aviador Guedes Muniz.

O ministro João Gomes, depois de dar por inaugurado o M. 7, teve palavras de enthusiasmo para com o ideador e constructor dessa nova machina que veio assim augmentar a nossa frota aerea militar.

A seguir, o ministro da Guerra e o chefe do Estado Maior, como prova de confiança tomaram assento no avião brasileiro, pilotado pelo capitão Aquino, vôando sobre a Villa Militar e suas adjacencias, desenvolvendo o M. 7, linda performance.

A "aterrissage", feita com grande pericia pelo "az" patricio, deu logar a novas felicitações por parte dos tripulantes do M. 7.

O Governo Não Cederá Ante a Campanha Mantida Pelos Cofres da Light and Power

Da rapidez da decisão do ministro da Fazenda está dependendo a victoria dos interesses nacionaes que exigem a criação da Usina do Salto

O publico conhece de sobra as razões secretas de certos enthusiasmos delirantes pela Light and Power. A thesouraria da rua Larga poderia esclarecer o custo exacto de cada exclamação dos patriotas dirigidos pelo bravo major Mac Crimmon.

O que nós admiramos nisso tudo é a estupidez sem limites dos directores da "Brazilian Traction". Será possivel que esses cavalheiros, por menos intelligentes que sejam, por mais domados que estejam pelo uso intensivo dos espirituosos, não se tenham apercebido de que todos os esforços desenvolvidos para obstar a construcção da usina do Salto são inuteis, inteiramente perdidos?

Acreditarão elles por acaso que o sr. Getulio Vargas, o sr. Souza Costa e o sr. Marques dos Reis ignorem que a defesa dos interesses da Light seja feita a preço de linha e que os communicados e conferencias sejam redigidos pelo celeberrimo Departamento de Publicidade?

Não ha muitos dias um cavalheiro cujas ligações com a empresa canadense são notorias affirmava no Club de Engenharia que a Light impediria, através de uma campanha fulminante, que se realizasse o projecto de construcção da usina propria para a Central do Brasil.

Estamos assistindo gostosamente á fulminante campanha. E nos estamos divertindo largamente e comnosco o publico vendo a habilidade com que escribas desavergonhados tomam o dinheiro dos canadenses. Qual o resultado pratico da campanha fulminante tão alviçareiramente annunciada pelos asseclas do sr. Mac Crimmon?

Ririamos com mais satisfação se não nos envergonhassemos vendo a indignidade de brasileiros a soldo de estrangeiros contra os interesses do Brasil.

*

O processo referente á construcção da usina do Salto se encontra ha tres longos mezes no Ministerio da Fazenda. Depois de terem sobre elle se pronunciado os chefes das secções competentes foi encaminhado a despacho do ministro Souza Costa.

Nós sabemos de sobra a immensa carga de affazeres e de responsabilidades que pesa sobre o illustre titular do Thesouro. Comprehendemos tambem que o sr. Souza Costa não queira se pronunciar sobre o assumpto sem minudente e consciencioso exame.

S. s. ha de nos relevar, porém, uma observação, cuja justeza e importancia não escaparão ao seu esclarecido espirito. A Light sabe muito bem que a usina do Salto será construida porque militam em seu favor razões ponderosissimas e porque ella representa em ultima analyse uma inadiavel necessidade nacional.

A Light sabe muito bem que os argumentos que seus conferencistas e escribas usam são inteiramente idiotas e falsas as cifras em que elles arrimam seus calculos e armam seus raciocinios. O major Mac Crimmon na parte da manhã reflecte com muita ponderação. Pagando regiamente as conferencias dos seus technicos e os communicados kilometricos dos seus escribas o que a Light tem em mira é protelar a solução do problema. Na protelação, calculam os canadenses da rua Larga, está o meio de ganhar a partida. Protelando por mais dois ou tres mezes o inicio da construcção do Salto, esperam elles que o Governo Federal se veja na contingencia de lhes comprar energia electrica e senhores da cidadela esperam que ninguem della os arrancará.

A tatica da Light é ganhar tempo. Criar nugas processualisticas, bancar em summa o general Barcellos.

E' por isso que chamamos para o facto a attenção do honrado titular da Fazenda. Da rapidez da sua decisão está dependendo a victoria dos interesses nacionaes consubstanciados na solução do Salto.

A Camara dos Deputados Approvou a Redação Final do Projecto Orçamentario

Crise de assumpto e falta de oradores — Uma declaração de voto do sr. Salles Filho — Ajuda de Custo para o corpo diplomatico — A promoção dos telegraphistas — O funccionamento da Camara Municipal — O "deficit" calculado em 356.146:685$139 — A despesa e a receita — 4.500 contos para a compra de aviões — Solicitando informações ao ministro da Fazenda — Restabelecendo os fretes maritimos

Dr. Salles Filho

A sessão de hontem da Camara foi aberta com a presença inicial de 56 deputados. Lida a acta, esta não soffreu rectificações.

No expediente não houve oradores.

Inicialmente o sr. Salles Filho enviou á mesa a seguinte declaração de nota:

Ultimada a votação dos orçamentos para o exercicio de 1936, sirvo-me de uma faculdade regimental enviando á Mesa, para que conste na Acta dos trabalhos da Camara a declaração de voto que se segue:

Havendo sustentado, da tribuna, e no seio da Commissão de Finanças, a necessidade imprescindivel por todos reconhecida — mas que não se realiza — de se reduzirem as despesas publicas ao nivel das possibilidades da Nação e de criar novas fontes de receita que permittam orientar, para outros rumos, a vida economica e financeira do paiz, julguei-me no dever de negar meu voto a todas as iniciativas contrarias a esse ponto de vista doutrinario.

Apurado pela votação que se acaba de fazer que as despesas continuam excedendo as arrecadações; que nada se fez, no sentido de incentivar ou criar novos campos de actividade eco-[illegible] com reflexo nas contri-[illegible] fiscaes, havendo sido, ao [illegible], adiada para outra op-[illegible]dade soluções como as [illegible] se referiam á mineração do ouro, incrementada pela compra official, não seria fóra de proposito inquirir a quem se deve attribuir a responsabilidade de havermos perdido a melhor opportunidade de lançarmos, com a adopção de um orçamento á altura das necessidades da Nação, a pedra fundamental de sua reconstrucção economica e financeira, como determinam os proprios preceitos constitucionaes.

Não desejo, entretanto, fazer o balanço dessa actividade que se poderia chamar negativa, limitando-me a dizer, apenas, em nome da Justiça, que o plenario é, talvez, quem menos deva responder pelo insuccesso da obra orçamentaria havendo votado de accôrdo com a Commissão de Finanças, cujos relatores foram sempre muito ciosos de suas opiniões e prerogativas, e depois de debates tão amplos como talvez nunca tivessem occorrido.

Mas se lhe não cabe a autoria e a responsabilidade dos erros commettidos nem por isso menos lhe pertencerá soffrer as suas consequencias. No regime anterior, o Congresso era o alvo de todas as accusações contra os desmandos do regime e, entretanto, a sua culpa nunca foi a das iniciativas.

A reovlução de outubro, porém, castigou-o severamente. O menos que lhe fizeram foi retirar-lhe a faculdade peculiar de se constituir de accôrdo com as prerogativas decorrentes do proprio mandato de soberania.

Não será descabido, pois, rememorar á Camara a sorte e o destino dos seus antepassados, justamente quando ella homologa, com o seu voto, o orçamento deficitario para 1936 — cheio de favores, criando cargos, até na propria Secretaria da Camara, concedendo gratificações, autorizando emprestimos, entumecido, emfim de todas as benesses que outróra formavam a sua longa cauda e hoje enchem-lhe o bojo.

Nogueira Penido

Contudo o "deficit" diminuiu... E' certo que por um processo muito simples. Para construcção das obras que deviam ser feitas pelo orçamento da Despesa autorizou-se o governo a contrair um emprestimo de 250 mil contos, logo averbado nas parcellas da Receita. O que não se comprehende bem é que, descoberto esse "ovo de Colombo", em vez de 250 mil contos não se tivesse autorizado logo um emprestimo do dobro ou do triplo; assim, o "deficit" desapparecia de uma vez, e em seu logar, o orçamento ostentaria um saldo vultoso. Tambem economisaram-se 100 mil contos, destinados á compra do ouro, e com essa economia de uma despesa que não era despesa, mas a transformação de papel fiduciario em metal precioso, aligeirou-se, ainda mais, o vulto apparente do "deficit". Em 1889 ao ser proclamada a Republica, deviamos £ 32 milhões e exportavamos £ 28 milhões. A circulação do papel moeda orçava em 190 mil contos.

Sr. Accurcio Torres

Em 1898, inicio do governo de Campos Salles (primeiro "funding"), não chegavamos a dever £ 40 milhões e exportavamos perto de £ 30 milhões.

O papel em circulação não excedia de 780 mil contos. Neste momento devemos £ 230 milhões e exportamos £ 35 milhões. O papel em circulação excede de 3 e meio milhões. Isso, no campo financeiro. No campo economico, o café que em 1927 e 1928 valia 550 francos, por sacca, vale hoje 110 A sua producção continua a ser superior ao consumo havendo, ainda, apesar da queima de 35 milhões de saccas, um "stock" visivel de 23 milhões e meio o que quer dizer, o necessario para o consumo de um anno. Não se deixe, em todo o caso, de registar uma grande alteração chronologica, no que diz respeito á elaboração orçamentaria: São Sylvestre que antigamente era commemorado no dia 31 de dezembro agora passou a ser em 31 de outubro..."

AJUDA DE CUSTO PARA O CORPO DIPLOMATICO

Passando-se á ordem do dia, o sr. Euvaldo Lodi annunciou a discussão do primeiro projecto do avulso, dando a palavra ao sr. Prisco Paraiso. O deputado bahiano, entretanto, não se encontrava no recinto. O sr. Henrique Dodsworth fala pela ordem.

O sr. Euvaldo Lodi estava distraido e sem dar attenção ao que se passava no recinto repetiu mecanicamente:

— Tem a palavra o sr. Prisco Paraiso!

E o sr. Dodsworth retruca:

— Mas não está aqui nenhum "paraiso"...

O deputado carioca pediu, então, que o projecto referente á ajuda de custo para o corpo diplomatico fosse incluido na proxima ordem do dia, sendo attendido pelo presidente.

A PROMOÇÃO DOS TELEGRAPHISTAS

O sr. Euvaldo Lodi volta a annunciar o projecto dispondo sobre a promoção por merecimento dos telegraphistas de 4ª e 5ª classes e praticantes diplomados da Repartição Geral dos Telegraphos.

Occupa, agora, a tribuna o sr. Prisco Paraiso, que sustentou o véto do presidente da Republica.

A Commissão de Estatutos dos Funccionarios manteve o projecto vetado e o orador, apoiando o véto presidencial, defendeu a vantagem de ser a materia posta de lado pela Camara, para ser apenas examinada quando se tiver de elaborar o Estatuto do Funccionalismo Publico.

HOUVE NUMERO

Concluida a oração do deputado bahiano, o presidente annunciou a presença de 180 deputados, numero sufficiente para as votações.

O sr. Cardoso de Mello Netto pede, a seguir, a volta do projecto vetado, á Commissão de Justiça. Mas, o sr. Accurcio Torres pede que antes de ser votado o requerimento do leader paulista, submetta o presidente ao plenario, um outro requerimento já enviado á mesa pedindo a retirada do projecto da ordem do dia, para que sejam publicadas as leis citadas no parecer.

O presidente resolveu considerar o requerimento do sr. Cardoso de Mello Netto, accentuando que ao voltar o projecto ao plenario, virá acompanhado da exigencia reclamada pelo deputado fluminense.

O requerimento do leader paulista foi approvado e o projecto encaminhado á Commissão de Justiça.

A REDACÇÃO FINAL DO ORÇAMENTO

Foi, a seguir, approvada a redacção final do projecto orçamentario que sóbe, assim, á sancção do presidente da Republica.

De accôrdo com o vencido em terceira discussão, a Commissão de Finanças enviou á Mesa da Camara a redacção final do Orçamento Geral da Republica.

Consta esta do schema da Receita e da Despesa, acompanhada dos respectivos annexos.

O trabalho da Commissão é o seguinte:

"O Poder Legislativo decreta:

Art. 1º — O Orçamento da Republica dos Estados Unidos do Brasil para o exercicio financeiro de 1936 estima a Receita Geral em 2.537.576:000$000 e calcula a Despesa total em 2.893.722:688$039.

Art. 2º — A Receita, conforme o annexo n. 1, será realizada com o producto do que fôr arrecadado sob os seguintes titulos:

Renda ordinaria — I — Renda de Tributos: I — Importação, entrada, saida e estada de navios e aeronaves e addicionaes, 831.750:000$000; II — Imposto de consumo, 501.150:000$000; III — Impostos e taxas sobre a circulação, 151.100:000$000; IV — Imposto sobre a renda, 150.400:000$000; V — Imposto sobre loterias, 3.750:000$000; VI — Diversas rendas, 60.775:000$: — 1.698.925:000$000.

II — Rendas Patrimoniaes, 3.383:000$000; III — Rendas Industriaes, 328.684:000$000; Total da Renda Ordinaria 2.030.992:000$000; Renda Extraordinaria, 282.984:000$000; Renda com applicação especial 223.600:000$000 — 2.537.576:000$.

Art. 3º — A despesa se distribuirá pelos ministerios, conforme os annexos ns. 2 a 10: annexo n. 2 — Ministerio da Fazenda — 927.523:108$184; annexo n. 3 — Ministerio da Justiça — 124.545:127$200; annexo n. 4 — Ministerio do Exterior — 46.183:858$000; annexo n. 5 — Ministerio da Educação —...... 278.295:627$975; annexo n. 6 — Ministerio do Trabalho — réis 20.077:127$000; annexo n. 7 — Ministerio da Viação —........ 687.545:7?9$180; annexo n. 8 — Ministerio da Marinha — réis 237.461:882$000; annexo n. 9 — Ministerio da Guerra — réis 475.201:357$500; annexo n. 10 — Ministerio da Agricultura — réis 86.888:800$000; total — .... 2.893.722:688$039.

Art. 4º — Fazem parte da presente lei, a que ficam integrados, os annexos, que a acompanham, de ns. 1 a 10, e que especificam a receita e explicam a despesa, dividindo esta em fixa e variavel, e especializando rigorosamente a parte variavel.

Art. 5º — O presidente da Republica fará proceder á arrecadação da receita nos termos da lei e fica autorizado a despender com os serviços e encargos da nação as dotações constantes dos titulos da despesa, podendo fazer, por antecipação da receita, as operações de credito que se tornem necessarias até o maximo de trezentos mil contos de réis (300.000:000$000)".

Pelos resultados acima, verifica-se que o deficit é de......... 356.146:685$139.

O FUNCCIONAMENTO DA CAMARA MUNICIPAL

Em segundo turno foi, depois, approvado o projecto substitutivo da Commissão de Justiça ao projecto dispondo sobre o funccionamento da Camara Municipal. O sr. Nogueira Penido requereu dispensa de interstício, para que o mesmo possa figurar na proxima ordem do dia.

O ultimo orador da sessão foi o sr. Bandeira Vaughan, que leu a carta que ha dias o cap. Gwyer enviou ao presidente do Superior Tribunal de Justiça Eleitoral.

4.500 CONTOS PARA COMPRA DE AVIÕES

A Commissão de Finanças resolveu hontem sobre os assumptos della dependentes, o seguinte: foi pedida audiencia da Commissão de Justiça para o projecto relativo a pensões e montepios; foi assignado parecer favoravel ao requerimento do sr. Ildefonso Azevedo, solicitador, aposentado, pedindo o pagamento de atrazados; sobre a viagem do governo pedindo um supplemente de verba de 1.500 contos para a acquisição de 15 aviões escola, 50 de treinamento e peças sobresalentes, o sr. Gratuliano de Britto deu parecer verbal, dizendo que de accôrdo com o ministro da Fazenda e por differença de cambio o montante deve ser fixado em 4.500 contos, importancia a ser obtida por operações de credito. Após demorado e animado debate, em que foi estranhado o facto de se pedir um credito de tal vulto em fim de exercicio, o sr. Gratuliano de Britto esclareceu que o material citado já foi adquirido, tendo o sr. Henrique Dodsworth solicitado o adiamento da votação, o que conseguiu. O sr. Orlando Araujo deu conhecimento de tres officios da Côrte Suprema, Côrte de Appellação e Tribunal Eleitoral, relativos á organização das suas secretarias, criação do quadro de tachygraphos e augmento de vencimentos dos funccionarios. A commissão resolveu dar andamento ao quadro dos tachygraphos, deixando a questão dos vencimentos para ser examinada quando chegarem á Camara as tabellas referentes a todos os funccionarios civis.

INFORMAÇÕES AO MINISTRO DA FAZENDA

Foi apresentado pelo sr. Bias Fortes o seguinte requerimento de informações:

"Requeremos que o Poder Executivo — ministro da Fazenda — informe á Camara dos Deputados, por intermedio de sua Mesa: 1) Se o governo da Republica pagou ao engenheiro Gastão da Cunha Lobão, qualquer quantia pela abertura de estradas no Territorio do Acre; 2) Na hypothese affirmativa, quando teve logar esse pagamento, a sua exacta quantia, o requerimento que lhe deu logar, os seus despachos e todo o processo a elle referente, bem como as disposições legislativas e os actos do Poder Executivo em que se fundou; 3) Se o engenheiro Gastão da Cunha Lobão foi autorizado a realizar a abertura de taes estradas e os contratos acaso celebrados entre elle e o governo; 4) O original do requerimento do engenheiro Gastão da Cunha Lobão á Commissão de verificação de dividas fluctuantes, sobre o referido pagamento, o parecer, a respeito, da mesma Commissão, e todo o processado, até final.

RESTABELECENDO OS FRETES MARITIMOS

O governo enviou hontem á Camara o ante-projecto da Commissão Especial, restabelecendo os fretes maritimos para o exterior.

VAE SE AUSENTAR O SR. ROBERTO MOREIRA

Chegou á Camara um officio do deputado Roberto Moreira pedindo licença para ausentar-se do paiz durante dois mezes.

Além de servir mal ainda insulta os clientes

UMA QUEIXA CONTRA O CHEFE DE UM POSTO DE GASOLINA

Assistimos hontem a um incidente lamentavel no posto de gasolina da rua Mariz e Barros, esquina de Affonso Penna.

Cerca de 17 horas, ali esteve, afim de abastecer de gasolina e oleo seu carro, um "D. K. W." licenciado sob o numero 21.593, o sr. Paulo Gonçalves, proprietario do mesmo e fiscal da Companhia Hanseatica.

Pediu 5 litros de gasolina e 1/4 de litro de oleo fino.

Porque não quizesse se dar ao trabalho de medir o oleo, o empregado de serviço no mencionado posto da Texas, passou a insultar o cliente, desrespeitando ordens expressas de seus chefes hierarchicos.

O facto causou escandalo, dada a reacção do chauffeur amador que veiu ao DIARIO CARIOCA solicitar o registo do lamentavel incidente, solicitando para o mesmo a attenção dos chefes do insolente funccionario.

Vindo ao posto da praça Vieira Souto, em companhia do nosso representante, o sr. Paulo Gonçalves se informou de que, realmente, não havia nenhuma ordem prohibitoria da venda em varejo do mencionado oleo, correndo, portanto, o incidente, por conta do malcreado funccionario da Texas.

O major Ferreira de Souza á disposição da E. M.

O major intendente Manoel Ferreira de Souza, que vinha exercendo as funcções de Almoxarife da Escola Militar, passou as responsabilidades do seu cargo ao seu substituto, continuando á disposição do commandante da mesma Escola, até 31 de dezembro do corrente anno.

Pereceu afogado no rio Munguengue

No rio Munguengue, foi hontem encontrado o cadaver de um homem de cor parda, que estava boiando junto a uma touceira na margem do rio.

O commissario Braga Mello do 24º districto foi ao local, apurando tratar-se de Joaquim Gomes, estucador, de 29 annos, solteiro e morador á rua Saphiras n. 32, em Honorio Gurgel.

Com guia daquella autoridade foi o cadaver removido para a "morgue" do Instituto Medico Legal.

SO' PARA HOMENS

Sapatos chromo nacional, preto e marron, para homens todos os numeros 20$. Formidavel. Comprem na fabrica — 169 RUA SENADOR POMPEU, 169, Esquina Visconde da Gavea

A ITALIA PREPARA GRANDE OFFENSIVA NAS DUAS FRENTES

MAKALLE' — UM OBJECTIVO ITALIANO

FOI OU NÃO TOMADA AQUELLA PRAÇA ?

O que dizem os communicados officiaes

FRENTE DO TIGRE' 31 (Havas) — Annuncia-se que as tropas do general Santini occuparam Makallé.

Trata-se de uma operação estrategica destinada a facilitar o abastecimento dagua e a construcção de uma estrada para caminhões. Assignala-se, por outro lado, que Makallé foi invadida por bandoleiros que queriam vingar-se da submissão do ras Guxa. O chefe do Tigré está impaciente por entrar na sua cidade.

O QUE DIZ O COMMUNICADO N. 33

ROMA, 31 (Havas) — As ultimas informações procedentes da Africa Oriental não confirmam a noticia da tomada de Makallé. O communicado numero 33 do Ministerio de Imprensa e Propaganda diz:

"O general De Bono telegraphou communicando que, na frente da Erythréa, destacamentos de camisas negras do primeiro corpo do exercito occuparam pela manhã de hontem a zona do poço de May Uecc, na estrada de Edaga Hamus para Makallé.

Nas zonas occupadas pelo segundo corpo do exercito e pelo corpo do exercito indigena estão terminadas as verificações do numero de escravos libertados em virtude das disposições baixadas pelo Alto Commissario. O total é até agora de 16.000.

Na frente da Somalia os Dubats do nosso posto de Malca Rie atacaram grupos armados ethiopes a noroéste do rio Daua. O inimigo fugiu deixando no terreno 11 mortos. Nós tivemos tres Dubats mortos e dois feridos. A actividade aerea continua a ser normal em todos os sectores."

Os Ethiopes na Defesa da Patria

A tactica dos guerreiros abexins — Esperando um grande ataque italiano

ADDIS ABEBA, 31 — (Havas) — Nos circulos officiaes espera-se um ataque italiano ao norte de Mussa Ali, atravéz do deserto de Danakil.

Ao que se assegura, a offensiva italiana tem por objectivo a cidade de Dessié, quartel general do exercito ethiope do norte.

Os effectivos italianos na região de Mussa Ali são avaliados em 150.000 homens, na maioria indigenas, que estão sob o commando do general Marriotti.

Julga-se pouco provavel que os italianos desfechem um ataque de grande envergadura e isso porque as condições do terreno e do clima são particularmente desfavoraveis.

A TACTICA DAS GUERRILHAS

ADDIS ABEBA, 31 — (Havas) — As tropas do ras Seyoum tomaram posição na montanha de Gueralta e deverão alcançar amanhã Tamblen.

Os ethiopes estão empregando a tactica das guerrilhas e agem principalmente á noite, importunando sem cessar os italianos.

A acção abyssinia desenvolve-se sobretudo nas estradas da região de Adua, onde os ethiopes atacam os grupos de engenharia italiana, matando, fazendo prisioneiros e destruindo obras.

Não se confirmam certos rumores segundo os quaes os erythreus estariam desertando em massa para escapar á miseria na Erythréa.

O NEGUS VAE PARTIR PARA A FRENTE DE OPERAÇÕES

ADDIS ABEBA, 31 — (Havas) — A maior parte dos membros do governo partirá com o Negus para a frente das operações.

O imperador far-se-á igualmente acompanhar do seu conselheiro Wolde Borghis. Ainda não está mantida a data da partida para Dessié.

O ESTADO DOS CAMINHOS

ADDIS ABEBA, 31 — (Havas) O correio imperial que acaba de regressar de Dessié affirma que as estradas daquella cidade para a capital difficilmente poderão ser percorridas pelo imperador e sua escolta.

Os caminhos estavam, de facto, tomados pelas tribus que alcançavam Dessié por pequenas etapas em numerosos grupos de vinte e trinta homens. Os guerreiros eram acompanhados na marcha para a frente de batalha por centenas de mulheres que, além dos filhos, carregavam utensilios diversos.

Soldados abyssinios fazendo observações

Os inglezes evolucionam no Egypto

EXERCICIOS DAS FORÇAS AEREAS BRITANNICAS

CAIRO, 31 (Havas). A despeito do máo tempo reinante as forças aereas britannicas procedem a manobras de grande envergadura sobre Alexandria. Os exercicios nocturnos effectuam-se com o auxilio de projectores. As equipagens adestram-se em lançar cortinas de fumaça destinadas a dissimular os apparelhos das vistas dos observadores terrestres.

Foi figurado hoje o thema de uma grande batalha aerea no meio de verdadeira tempestade. Os officiaes mostraram-se plenamente satisfeitos com os resultados das manobras.

A consciencia da raça

O PENSAMENTO DO ARCEBISPO DE CANTERBURY

LONDRES, 31 — (H.) — Em allocução proferida no banquete da Sociedade Real Africana o arcebispo de Canterbury affirmou que o espirito dos indigenas da Africa seria profundamente abalado quer a Ethiopia seja vencedora ou vencida na luta pela sua independencia. O prelado accrescentou que os povos africanos assumem cada vez mais a consciencia de sua raça.

O alistamento no exercito inglez

LONDRES, 31 (Havas). — As estatisticas mensaes continuam a accusar um declinio progressivo dos alistamentos no exercito territorial (reserva composta de voluntarios como o activo).

O total das tropas territoriaes é hoje de 123.034 homens.

Verificou-se este mez uma diminuição de 2.240 alistamentos relativamente a outubro de 1934.

OS JORNALISTAS VIRTUALMENTE SEQUESTRADOS NA ABYSSINIA !

(Conclusão da 1ª pag.)

dromo particular do Imperador, que o acompanhou na visita. O aviador norte-americano Johnson ciceroneava os illustares visitantes e instou muito com o ras Getachu Abata para realizar um vôo, não conseguindo, porém, convencel-o.

Haile Selassié vôou sobre a cidade numa altura de oitocentos metros approximadamente. O Imperador levou paraquédas. Ao aterrisar o apparelho, que foi pilotado por uma aviador allemão, os assistentes proromperam em exclamações de enthusiasmo.

Virtualmente sequestrados os jornalistas estrangeiros

Dia a dia se torna mais difficil a tarefa dos correspondentes na Abyssinia. O governo parece ter um prazer especial em complicar-nos a vida, fazendo-nos a cada momento exigencias que ás vezes raiam ao absurdo. A censura está sendo feita com uma severidade que lembra os tempos da guerra européa na França, quando levavamos quatro dias para obter a autorização para annunciar a morte natural de um escriptor famoso.

Nenhum jornalista poderá trasladar-se ás diversas frentes de combate. Temos de permanecer nas grandes cidades, como Harrar e Addis Abeba, sem poder sair dellas.

As jornalistas — são quatro damas que representam jornaes estrangeiros — soffrem uma vigilancia constante e importuna, que lhes torna quasi impossivel observar alguma coisa. Prohibiram-nas de sair sózinhas á rua durante á noite e de excursionar pelos arredores. Allegam as autoridades que a estranha medida foi adoptada em consequencia de reclamações feitas por duas jornalistas norte-americanas, que se dirigiram ao Ministerio das Relações Exteriores para protestar contra o facto de terem sido ameaçadas de rapto por uma patrulha de soldados.

O mais interessante é que as quatro jornalistas que se encontram aqui ignoram as reclamações em que se baseou o governo para restringir-lhes as actividades.

As mulheres brancas e os selvagens

A conhecida escriptora newlyorkina, sra. Fay Gillis Wells, que se encontrava em Bohotleh, localidade que se acha situada a 20 kilometros de Damut, já dominada pelos italianos, e a 200 kilometros de Gorrahai, um dos actuaes centros da guerra, foi acordada ha dois dias por uma escolta militar, que a obrigou a acompanhar até Berbera.

Allegou a escolta que a sra. Fay Gillis Wells estava em territorio perigoso e por isso se encontrava interdictado para todo estrangeiro que não possuisse uma autorização especial. Informaram-na, aliás cortezmente, que nenhuma mulher, nem mesmo as esposas dos officiaes que fazem patrulhas nas fronteiras, podia permanecer na região, não em virtude de um perigo immediato, mas pela possibilidade de serem raptadas por algumas tribus selvagens da Ethiopia.

A situação não deve ser boa...

A xenophobia dos ethiopes está prejudicando grandemente a organização do seu serviço sanitario. A Cruz Vermelha da Abyssinia se nega terminantemente a permittir que estrangeiros se alistem para serviços medicos na frente.

O dr. Linton Wells, que é casado com a sra. Fay Gillis Wells, enfermeira diplomada, offereceu-se voluntariamente varias vezes para prestar serviços medicos em qualquer das frentes. O mesmo fez sua esposa no Quartel General de Nassibu, em Jijiga. Ambos foram recusados. Allegaram as autoridades que se tratava de dois jornalistas — o dr. Linton Wells representa como sua esposa o "New York Herald Tribune" — cuja presença na frente seria inconveniente.

O incidente levou os jornalistas que aqui se encontram á convicção de que a situação nas frentes é tal que o governo não se atreve a permittir que observadores neutros a examinem de perto.

Procurando a Formula da Paz

CONFERENCIAS EM PARIS E EM LONDRES

A REUNIÃO DOS DIPLOMATAS EM GENEBRA

PARIS, 31 — (H.) — O presidente do Conselho e ministro dos Negocios Estrangeiros, sr. Pierre Laval, recebeu esta manhã em audiencias o embaixador da Italia sr. Vittorio Cerruti e o embaixador da Grã-Bretanha, sir George Clerk.

LAVAL PARTIU PARA GENEBRA

PARIS, 31 — (H.) — O presidente do Conselho e ministro dos Negocios Estrangeiros sr. Pierre Laval deixou esta capital ás 13 horas com destino a Genebra.

A TROCA DE VISTAS ENTRE ROMA E LONDRES

LONDRES, 31 — (Havas) — Continuam entre Roma e Londres as trocas de vistas relativas á eventual retirada das unidades britannicas do Mediterraneo.

Os circulos diplomaticos inglezes acham que ainda não foram satisfeitas todas as condições para a retirada de certas unidades.

O SR. SAMUEL HOARE SEGUIU PARA GENEBRA

LONDRES, 31 — (Havas) — O secretario de Estado dos Negocios Estrangeiros sir Samuel Hoare partiu ás 14 horas para Genebra.

Ao embarcar, declarou textualmente: "Faço sinceros votos para que as conversações sejam coroadas de exito. A essas conferencias sempre vou armado de optimismo e ao mesmo tempo de pessimismo: é na minha opinião a melhor tactica."

O BARÃO POMPEO ALOISI TAMBEM SEGUIU PARA GENEBRA

GENEBRA, 31 — (Havas) — Noticia-se de fonte official que o delegado da Italia barção Pompeo Aloisi chegará a Genebra na tarde de 1º de novembro.

ROMA, 31 — (Havas) — O barão Pompeo Aloisi partiu a noite para Genebra. Os meios autorizados advertem a este respeito que tal circumstancia não significa de modo nenhum que a Italia tenha o proposito de apresentar suggestões para solução do conflicto, visto que a ameaça actual de applicação das sancções não seria favoravel á semelhante iniciativa.

O QUE SE PENSA EM PARIS

PARIS, 31 — (Havas) — A presença em Genebra do barão Pompeo Aloisi indica que trocas de vistas se realizaram ultimamente entre as chancellarias, as quaes proseguirão directamente entre os responsaveis, mas os circulos autorizados continuam a guardar silencio sobre essas delicadissimas negociações, afim de não exercer influencia sobre o seu andamento.

Os referidos circulos recusam-se a dar qualquer esclarecimento acerca das differentes conferencias que teve hontem o presidente do Conselho da França, sr. Laval, especialmente as que se realizaram nas embaixadas da Inglaterra e da Italia.

As negociações são todavia particularmente activas entre Paris e Londres. As espheras officiaes põem a população de sobre-aviso contra as noticias prematuras.

Os circulos officiaes recommendam a maior reserva contra as noticias que circulam a respeito das conversações em curso seja de ordem naval seja para a solução amistosa do conflicto actual.

CHEGOU A GENEBRA O SR. ANTHONY EDEN

GENEBRA, 31 (Havas). — O ministro britannico para os negocios da Sociedade das Nações, sr. Anthony Eden, chegou pela manhã a esta cidade, acompanhado dos srs. Malkin e Strang, funccionarios do Foreign Office, que precedem o titular deste departamento, sir Samuel Hoare.

O delegado da Italia, barão Aloisi, é esperado amanhã. O sr Hoare não tenciona prolongar a sua estada em Genebra além do proximo domingo, a menos que as conversações diplomaticas se mostrem excepcionalmente favoraveis. No tocante a este ponto o sentimento da delegação britannica é quasi tão reservado quanto o dos circulos romanos.

Nos meios chegados ao sr. Eden insiste-se sobre o verdadeiro caracter da vinda a Genebra de Sir Samuel Hoare, que deseja antes de tudo dar com sua presença ao lado do sr. Eden publico testemunho da unidade da politica exterior da Grã-Bretanha.

Segundo certos membros da delegação britannica, não existiria nenhuma base concreta para as conversações diplomaticas de Genebra tendentes a uma proxima solução do conflicto italo-ethiope. Os representantes da Inglaterra, contribuirão de boa vontade para a acceleração dos esforços nesse sentido, ficando subentendido, como lembrou hontem sir Samuel Hoare, que a solução deveria respeitar ao mesmo tempo as exigencias do pacto da Sociedade das Nações e as legitimas reivindicações da Italia e da Ethiopia. Nos meios inglezes de Genebra affirma-se que essa solução ainda não está em fóco mas não se desmente a vinda a Genebra do sr. Aloisi, que permittirá, pelo menos, uma troca de vistas sobre o estado actual das negociações.

O auto bateu no bonde, indo depois chocar-se com um poste

UM HOMEM GRAVEMENTE FERIDO NO ACCIDENTE — O MOTORISTA CAUSADOR DO MESMO FUGIU

Na rua 24 de Maio, proximo a estação de Silva Freire, hontem á noite, o auto de praça n. 9.722, dirigido pelo motorista José de Souza Figueiredo, conduzindo os passageiros Altair e Durval de Paula Castro, residentes á rua Virginia Vidal, 12, em Jacarépagua, ao tentar passar na contra-mão, um outro vehiculo, foi em cima de um bonde perdendo a direcção, indo depois chocar-se violentamente, com um poste.

O motorista calculando a gravidade do accidente abandonou o vehiculo com os passageiros feridos, fugindo, assim como o motorneiro do bonde, que era o de n. 641, linha "Piedade".

Uma ambulancia indo ao local conduziu para o posto do Meyer os feridos.

Durval que é soldado da Policia Militar, pertencente á 3ª companhia do 4º Batalhão soffreu apenas contusões e escoriações, seu irmão foi mais infeliz, pois, além de contusões e escoriações generalizadas pelo corpo, teve fractura do frontal, sendo, em vista de seu estado ser grave, internado no H. P. S.

O commissario Mello Moraes, foi ao local, tomando as providencias necessarias.

O triste fim de uma vida de miserias

O OPERARIO SUCCUMBIO MINADO POR TERRIVEL ENFERMIDADE

O pobre operario percebia já que o fim da sua existencia de miserias e soffrimentos, se approximava. Isto porque, de dia para dia, sentia-se mais debilitado, cada vez mais enfraquecido, não obstante o tratamento medico a que se submettia. Ultimamente, o infeliz homem fôra accommettido de duas hemoptises seguidas, ~~que o deixaram~~ muito abalado. E, hontem, pela manhã, o inditoso Manoel de Jesus, de nacionalidade portugueza, de 60 annos de idade e residente á rua Itapiru' n. 100, fôra encontrado morto, no quintal, pelos seus vizinhos.

Nomeado novo sub-chefe da Secção de Vigilancia e Capturas

Por acto do capitão chefe de policia acaba de ser nomeado sub-chefe da Secção de Vigilancia e Capturas, o capitão Perminio Gaspar Gonçalves, funccionario, de 24 annos da Policia Civil e que vinha servindo na chefia da sub-secção do 17º districto, na Tijuca.

A Politica Ingleza e a guerra na Abyssinia

AS SANCÇÕES ECONOMICAS PO'DEM TER CONSEQUENCIAS VIOLENTAS

Os discursos de J. Simon e de Neville Chamberlain

Sir John Simon

LONDRES, 31 — (Havas) — Em discurso de propaganda eleitoral proferido á noite de hontem em Aberden, e irradiado para todo o paiz, sir John Simon refutou as accusações politicas assacadas contra o governo nacional pelo sr. Lloyd George e accentuou que a circumstancia de ser nacional dava ao gabinete immensa autoridade em Genebra e perante todo o mundo. O orador reconheceu que era logico que as potencias signatarias do pacto de Genebra procurassem saber se a participação nas sancções economicas não poderiam comportar, acaso, consequencias violentas. Neste ponto Sir John Simon accrescentou: "Aquelles que pedem que o governo assuma o maximo de riscos devem comprehender que tal não pode ser a politica do gabinete nacional que consiste em apoiar a Sociedade das Nações como membro leal e em executar as suas obrigações, não isoladamente, mas no quadro de um systema collectivo".

O PLANO DE REARMAMENTO INGLEZ

LONDRES, 31 — (Havas) — Em discurso de propaganda eleitoral pronunciado na circumscripção eleitoral da City o sr. Neville Chamberlain criticou a "loucura da politica dos socialistas que desejam correr os riscos de guerra e ao mesmo tempo recusam armas ao policial que deveria evitar o conflicto".

O chanceller do erario frizou ainda: "Uma acção rapida para pôr fim á guerra, tal é precisamente a nossa idéa. Mas, uma acção destinada a terminar immediatamente a guerra poderia bem significar nova guerra".

O orador accentuou que não se prestaria a um plano de rearmamento que excedesse o estrictamente necessario á defesa do paiz, e concluiu: "Não entraremos numa corrida armamentista. Não haveria razão que o justificasse visto que nenhuma nação acreditaria que as forças defensivas não pudessem servir tambem para fins aggressivos".

Consequencias das Sancções

O QUE SE PENSA NA INGLATERRA — O PROBLEMA DA EXPORTAÇÃO DO CARVÃO INGLEZ

LONDRES, 31 — (Havas) — O "Financial Times" declara que as sancções financeiras paralysarão notadamente todas as transacções com as firmas italianas da America do Sul mesmo se as transacções não forem relativas á Italia e refuta a opinião dos que affirmam que a Italia não soffreria com as sancções por ter deixado ha muito de pedir creditos a Londres.

O jornal accrescenta que tambem serão dóra avante prohibidos os creditos que se podiam antes conceder aos clientes italianos que forneciam garantias fóra da Italia e termina observando que duas agencias londrinas de bancos italianos não mais poderão aceitar depositos de clientes italianos, por serem italianos e, por outro lado, não mais poderão obter creditos por estarem sob a lei britannica.

A ENTREGA DO CARVÃO INGLEZ

LONDRES, 31 — (Havas) — A applicação das sancções financeiras contra a Italia conduziu a uma situação que torna difficil a entrega de carvão inglez que se destina a este paiz.

Desde a entrada em vigôr das sancções é impossivel exportar carvão sem o pagamento integral e previo ou o pagamento completo em liras em conta do Banco de Italia onde se alimentará a caixa de compensação anglo-italiana.

A federação ingleza dos exportadores de carvão vigia as entregas, notando as grandissimas difficuldades em obter o pagamento a dinheiro.

Até agora os compradores italianos sempre gozaram de certas facilidades de credito.

Qualquer tentativa de venda a credito será doravante severamente punido pelas penas previstas que podem ir até um anno de prisão.

O problema do trabalho americano

WASHINGTON, 31 (Havas) — O presidente Roosevelt revelou que pedirá aos industriaes e particulares para apresentarem suggestões sobre o modo de augmentar o numero de trabalhadores e os salarios, [illegible] e particulares para apres[illegible]

O presidente affirmou [illegible] producção attingia actualmente 90 % do nivel de 1929, o numero de trabalhadores 82 %, e os salarios 74 %.

Perguntado sobre o orçamento de 1936 o presidente apenas informou que estava trabalhando na sua elaboração.

O escriptor Paulo Prado está em Portugal

LISBOA, 31 (Havas) — Pelo S[illegible]-Express chegou, de Paris, o sr. Paulo Prado. O conhecido escriptor brasileiro pretende demorar-se aqui alguns dias.

Os vôos do "Cruzeiro do Sul"

A Air France nos communica que o "Cruzeiro do Sul", que sahiu de Natal segunda feira ás 7 horas, com o Correio para a Europa, chegou á Dakar terça feira ás 3,10.

O NEGUS VAE PARTIR PARA A FRENTE DE BATALHA

O Duce Reage Contra as Sancções

UMA ALLOCUÇÃO CHEIA DE VIBRANTE PATRIOTISMO

COMO A ITALIA PROCURA SOLUCIONAR O GOLPE DA SOCIEDADE DAS NAÇÕES

Mussolini

ROMA, 31 — (Havas) — Ao inaugurar a cidade Universitaria desta capital o sr. Mussolini pronunciou vibrante allocução em que accentuou textualmente:

"Esta cerimonia effectua-se no momento em que, em Genebra, uma assembléa de egoismo e interesses plutocraticos tenta inutilmente estrangular a joven Italia dos camisas pretas".

Em seguida o Duce exprimiu a sua satisfação pela grande obra realizada e assignalou que a inauguração da Cidade Universitaria coincidia com "o avanço victorioso na Africa Oriental das tropas que levam a luz e a civilisação á terra africana."

"E' preciso que sa saiba — accrescentou o chefe do governo italiano — que o assalto economico da Sociedade das Nações, de que o mundo civilizado deveria envergonhar-se, será combatido com tenacidade e superiormente desprezado, pelo povo italiano".

O Duce dirige-se, então, á assistencia, perguntando: "Camaradas estudantes estareis sempre na primeira linha"?

Um grito formidavel respondeu: "Sim".

O sr. Mussolini retomou o fio da oração e, depois de outras considerações, concluiu com estas palavras:

"Fazei com que esta Universidade, como todas as universidades da Italia, seja um gymnasio, uma fortaleza uma muralha do espirito, que, quando acompanhado das armas não póde deixar de sair victorioso".

O ESPIRITO POPULAR NA ITALIA EM FACE DAS SANCÇÕES

ROMA, 31 — (Havas) — A palavra de ordem é serenidade.

Apesar do interesse indiscutivel que liga a Italia aos trabalhos que vão abrir-se em Genebra, a opinião publica recusa-se a alimentar qualquer esperança massiça bem como qualquer depressão.

Todo o trabalho consiste num esforço de resistencia e organização.

Para a opinião publica os trabalhos dos diplomatas fazem parte de outro meio mas nota-se nisso mais uma attitude voluntaria do que expontanea.

A presença do barão Pompeo Aloisi em Genebra não é official. A delegação official neste momento seria presidida pelo sr. Guido Rocco.

O barão Aloisi mostrar-se-á nos bastidores de Genebra apenas a titulo mais ou menos officioso. O seu papel consiste em acompanhar os trabalhos relativos ás sancções e possiveis conversações tendo por base o conflicto italo-ethiope.

A ATTITUDE DA IMPRENSA ITALIANA

ROMA, 31 — (Havas) — A "Tribuna" relembra que a proposta n. 3, das sancções decididas em Genebra, consiste na boycottagem das mercadorias italianas, ao passo que a proposta n. 4 prohibe a exportação dos productos considerados "chaves das industrias de guerra.

O referido jornal adverte que seria erroneo pensar que os Estados que applicassem a proposta n. 3 pudessem vender á Italia outros productos que não os mencionados na proposta n. 4. A Italia nada comprará daquelles que impuzerem restricções ás suas vendas.

O "Giornale d'Italia", accentua, por sua vez, que nem se poderia em tal caso falar de denuncia dos tratados de commercio visto que se denunciavam automaticamente em consequencia de uma iniciativa que não provinha da Italia.

O mesmo orgão frisa que existe o monopolio para o carvão, estanho, nickel e cobre. Para o algodão funcciona o instituto central de compras no estrangeiro. O mesmo acontece para os minerios de ferro, ferro velho e lãs. No tocante aos oleos mineraes fôra constituido um orgão unitario de compra.

Finalmente o "Giornale d'Italia" annuncia o proximo funccionamento de um organismo central de compras que reunirá todos os productos monopolizados e que correspondem a importação no total de 4 bilhões de liras durante o anno de 1934.

O INGLEZ NO MEDITERRANEO

A REMOÇÃO DA ESQUADRA — A RETIRADA DE TROPAS DA LYBIA

ROMA, 31 — (Havas) — Nos circulos bem informados precisa-se que a divisão italiana que deveria deixar a Lybia recebeu simplesmente ordem de conservar-se preparada para a partida.

O ESTADO DAS NEGOCIAÇÕES

LONDRES, 31 — (Havas) — Com relação ás negociações entaboladas para a eventual retirada da frota ingleza do Mediterraneo, julga-se nos meios competente que a situação está clara quanto ao lado francez mas não quanto ao lado italiano.

De facto, os inglezes pediram á Italia que as forças italianas da Lybia fossem reduzidas ao nivel das forças anglo-egypcias no Egypto, que a propaganda anti-ingleza no Egypto e em certas regiões de influencia britannica fosse interrompida e finalmente que a imprenaa italiana cessasse os seus ataques contra a Inglaterra, mas estes pontos ainda não estão resolvidos e é sobre elles que verdadeiramente incidem as actuaes negociações.

O MOVIMENTO DA ESQUADRA EM GIBRALTAR

GIBRALTAR, 31 — (Havas) — Chegou a este porto o couraçado "Resolution", que será substituido na esquadra do Mediterraneo pelo "Ramillies", esperado no dia 4 de novembro.

GIBRALTAR, 31 — (Havas) — Partiram deste porto os navios de guerra "Rowena", "Thruster" e "Torrid".

Chega de Minas novo contingente de voluntarios italianos

ENTRE ELLES CONTA-SE UM VETERANO DA GRANDE GUERRA

Vindos do interior de Minas Geraes, chegaram hontem, pela manhã, a esta capital, pelo trem mineiro procedente de Bello Horizonte, mais seis voluntarios italianos, que vão incorporar-se ás tropas em operação na Africa Oriental.

Os futuros soldados do Duce, ao desembarcarem, mostraram-se enthusiasmados e ansiosos por entrarem em contacto com as forças do Negus.

Dentre os voluntarios conta-se o sr. Tullo Vecchi, veterano da grande guerra, que desembarcou ostentando, no peito, varias medalhas conquistadas nas trincheiras.

Abordado pela reportagem, Tullo declarou estar affeito aos horrores da guerra e que não tinha a menor duvida quanto a victoria das armas de sua patria.

O novo contingente de voluntarios hontem chegado, e que deve embarcar para Italia no primeiro vapor que passar por esta capital, compõe-se dos srs. Irotti Ivalido, Armando Sfeicca Bizzio Mazzini, Tullo Vecchi, Salvador Lirangi e Adelziro Zanelatto.

A Italia contra a Inglaterra

MANIFESTAÇÕES DE RUA DISSOLVIDAS PELA POLICIA

ROMA, 31 (Havas) — Verificaram-se pequenos incidentes promovidos por estudantes que procuravam levar a effeito demonstrações contra a Inglaterra.

Nas proximidades da embaixada da Grã-Bretanha, guardada, ha varias semanas pela policia e por carabineiros, os manifestantes foram dissolvidos immediatamente, sem que se effectuassem prisões. Mais tarde os jovens tentaram reunir-se deante do consulado britannico, e de certos estabelecimentos inglezes.

Uma casa de chá teve a vitrine quebrada e uma pharmacia foi obrigada a descer as cortinas por algum tempo. Os grupos de estudantes eram pouco numerosos e a sua manifestação passou desapercebida.

AS OPERAÇÕES MILITARES ETHIOPES NÃO COMEÇARAM AINDA

AS AFFIRMAÇÕES DO GENERAL VIRGIN

DURBAN, 31 (Havas) — O general Virgin, conselheiro militar do Negus, ao chegar a esta cidade, declarou que as verdadeiras operações militares na Ethiopia ainda não haviam começado e accrescentou que não dava importancia exaggerada ás deserções de certas tribus nomades das fronteiras, cuja lealdade nunca fôra segura. O gener al Vingin observou que varias dellas poderiam ainda mudar de serviço no correr das hostilidades.

A Acção Militar da Italia na Africa

DECLARAÇÕES DO GENERAL DE BONO

Mais chefes ethiopes que se submettem

FRENTE DO TIGRE', 31 (Havas) — O general De Bono recebeu os representantes da imprensa aos quaes declarou:

"Avançamos com tal energia e ardor que, se tivessemos encontrado resistencia mais forte, tel-a-iamos quebrado egualmente. Trazemos comnosco a civilização e queremos fazer no territorio conquistado o que fizemos na terra da Italia. Encaramos sériamente as sancções mas achamos que acabaremos por vencer. Temos a certeza de que obteremos tudo quanto desejamos."

MAIS TROPAS PARA A AFRICA

NAPOLES, 31 (Havas) — Partiram para Massauá os vapores "Arabia", com 30 officiaes e 200 soldados, e "Conte Biancamano, com 152 officiaes e 3.277 soldados da divisão "3 de Janeiro". O general Tranditi, commandante da legião, viaja egualmente a bordo, com o seu estado maior. Enorme multidão acclamou as tropas e o principe de Piemonte, que as passou em revista.

O DEPOIMENTO DE UM ENGENHEIRO SUISSO

ROMA, 31 (Havas) — O engenheiro suisso Bernard Bietry, que estava em Makallé quando o ras Guxa se preparava para submetter-se aos italianos, encontra-se actualmente nesta capital.

O sr. Bietry trabalhava ha dez annos por conta do Negus e dirigia a construcção da estrada de rodagem Addis Abeba-Dessié-Makallé. Os trabalhos chegaram, ao que parece, a cerca de 50 kilometros de Makallé. O engenheiro suisso acompanhou o ras Guxa quando este se passou para o lado dos italianos. Instado pelo general De Bono para que viesse a Roma, o sr. Bietry foi recebido aqui pelo Duce.

A PREVISÃO DE UM NOVO AVANÇO

FRENTE DO TIGRE', 31 (Havas) — Na previsão de novo avanço a intendencia militar transportou 56.000 toneladas de mercadorias pelas estradas de rodagem e 40.000 por via ferrea.

Conseguiu-se recuperar 132 caminhões caidos em ribanceiras ou deteriorados. Foi criada uma installação frigorifica que produz 120 quintaes por dia. Estão sendo construidos carros frigorificos que contêm 60 toneladas de carne.

UM CHEFE ETHIOPE FILHO DE ITALIANO?

ROMA, 31 (Havas) — Um dos chefes ethiopes que acaba de se submetter é, ao que consta, filho de um veterano da primeira expedição italiana.

Soube-se com effeito que em Piza a noticia da submissão de Cagnas Mactafari Cosci, annunciada num dos ultimos communicados officiaes, causou sensação na cidade, onde ha varias familias com o nome Cosci.

Recorda-se que em 1888 um certo Olindo Cosci, nascido em 1870, partiu como voluntario para a Erythréa, onde permaneceu tres annos nos arredores de Adua, tendo casado com uma indigena. Desse casamento houve um filho.

Pergunta-se agora se Cagnas Mactafari Cosci não é o filho desse italiano.

As autoridades vão averiguar o caso.

Roma inaugura a sua cidade universitaria

O DESFILE DE ESTUDANTES PERANTE O DUCE

ROMA, 31 (Havas) — A Cidade Universitaria, que acaba de ser inaugurada nesta capital e cujos trabalhos terminaram com o 13º anniversario da Marcha sobre Roma, vem substituir a Sapienza, isto é, o velho palacio em que eram feitos até agora os cursos da Universidade de Roma.

Todas as faculdades, de Letras, Direito, Medicina, etc., estão reunidas na Cidade Universitaria de estylo ultra-moderno e em cuja construcção collaboraram os principaes architectos italianos sob a direcção do academico Marcello Piacentini.

A' ceremonia inaugural assistiram todos os estudantes de Roma com o tradicional chapéo á Luiz XI, ao qual são fixadas numerosas medalhas. Os moços desfilaram perante o Duce, conduzindo os seus estandartes e insignias douradas inspiradas nas das legiões romanas.

O phincipe herdeiro do throno da Abyssinia, uniformisado á européa, passeia a sua marcialidade infantil. O preto que, de arma ao hombro o acompanha, não é outro que o ministro da Guerra

O Egypto descontente

OS INGLEZES MANTÊM ALI O "STATU-QUO"

CAIRO, 31 (Havas). — Affirma-se nos circulos competentes que o partido wafdista se mostra descontente com a nota britannica que, segundo se observa, seria a favor da manutenção do "statu quo" no Egypto.

Acrescenta-se que o referido partido poderia retirar eventualmente o seu apoio ao governo e que o governo egypcio esperava que a sua adhesão ás sancções lhe valesse em compensação o accôrdo da Grã-Bretanha para a volta ao regime normal da constituição de 1923.

O emprestimo italiano

JÁ' ASCENDE A 20 BILHÕES DE LIRAS

ROMA, 31 — (H.) — As subscripções para o grande emprestimo nacional elevavam-se a 28 do corrente a cerca de 20 bilhões de liras.

Nesse total cerca de.......... 2.200.000.000 de liras já tinham sido recolhidos ao thesouro.

O conflicto sino-japonez

A SITUAÇÃO E' CONSIDERADA MELINDROSA — ESPERAM-SE ACONTECIMENTOS SERIOS

TOKIO, 31 — (Havas) — Annuncia-se que o embaixador da China no Japão sr. Tsiang-Tso-Ping partiu de Yokohama para Shanghai a bordo do "Express of Asia".

Correm rumores segundo os quaes o diplomata chinez poderia ser nomeado ministro dos Negocios Estrangeiros do governo de Nankim.

CHANGHAI, 31 — (Havas) — O sr. Kao Tsung Wou, director do Departamento da Asia do ministerio dos negocios estrangeirosda China, declarou á Agencia Havas que aggravandose a tensão sino-japoneza, era de recear que se dessem acontecimentos sérios. Para isso já os japonezes teem tomado varias vezes como pretexto o facto da China não mostrar bôa vontade em prestar-lhe a sua cooperação.

PRESO PELOS ETHIOPES UM OFFICIAL ITALIANO

COMO FOI APRISIONADO

ADDIS ABEBA, 31 (Havas) — Os ethiopes capturaram um official italiano de nome Adolo na região de Ogaden.

O official, que estava sedento, afastou-se de um tank e approximou-se de um poço. Nesse momento foi aprisionado.

O prisioneiro foi transferido para Addis Abeba.

As Sancções Contra a Italia

OS TRABALHOS DE COORDENAÇÃO

As propostas aceitas pelas nações

GENEBRA, 31 (Havas) — O comité de coordenação que se reuniu á tarde será convocado outra vez para decidir a applicação das sancções desde que o estudo das propostas ns. 3, 4 e 5 esteja sufficientemente adeantado por parte do comité dos dezoito. Durante a reunião o dr. Augusto de Vacsoncellos, presidente do comité e delegado de Portugal junto á Sociedade das Nações, apresentou o relatorio sobre as respostas dos governos ás differentes propostas.

Verificou-se que 49 aceitaram a proposta n. 1, sobre o embargo de armas, que os Estados Unidos prohibiram a exportação de armas para a Italia e para a Ethiopia e que 47 aceitaram a proposta n. 2 sobre medidas financeiras.

No tocante ás propostas ns. 3 e 4, sobre medidas economicas, 46 dirigiram respostas que permittem constatar o maior assentimento.

O dr. Augusto de Vasconcellos accrescentou que, depois de concluido o relatorio, tambem communicaram a sua coparticipação nas sancções o Equador, o Irak, o Haity e a Colombia.

O presidente sublinhou finalmente que os membros da Sociedade das Nações cumpriram, nas difficeis circumstancias actuaes, o seu dever de solidariedade para a applicação da nova lei.

REUNIÃO DO COMITE' DOS DEZOITO

GENEBRA, 31 (Havas) — O Comité dos Dezoito reuniu-se ás 11 horas sob a presidencia do sr. Augusto de Vasconcellos, representante de Portugal.

Foi iniciado o exame preliminar das respostas dos governos ás propostas do Comité de Coordenação das Sancções. Com as novas respostas recebidas eleva-se a 45 o total das relativas ao embargo de armas, a 42 o das relativas ás sancções economicas e a 30 o das relativas ao apoio mutuo.

Entre as respostas de ultima hora figuram a aceitação de todas as propostas por parte de S. Salvador, Panamá, Nicaragua e Sião. O Chile adheriu ás propostas relativas ás medidas financeiras, sancções economicas e apoio mutuo.

GENEBRA, 31 (Havas) — O Comité dos Dezoito discutiu esta manhã a questão dos contratos em execução ou em vias de execução e bem assim a distincção que se deve fazer entre aquelles cujo pagamento fôr ou não fôr parcialmente effectuado. O Comité tratou egualmente da questão do "clering" na Italia, recordando que foram a Polonia e a Noruega que em primeiro logar levantaram a questão.

O APOIO MUTUO

GENEBRA, 31 (Havas) — A França adheriu á proposta relativa á organização do apoio mutuo. E' este o texto da communicação do chefe do governo francez, sr. Laval:

"O Comité de Coordenação das medidas a serem tomadas em execução do artigo 16 do pacto da Sociedade das Nações approvou a 19 do corrente a proposta relativa á organização do apoio mutuo. Muito vos agradeceria se vos dignasseis communicar ao Comité que o governo francez dá a sua adhesão áquella proposta, cuja applicação deveria, a seu vêr, traduzir-se por negociações bilateraes entre os Estados interessados."

A ATTITUDE DA ALLEMANHA

GENEBRA, 31 (Havas) — Nos circulos da Sociedade das Nações sabe-se que, se o governo allemão resolver responder ás communicações do Instituto relativas ás sancções, a sua resposta será uma affirmação do desejo de manter uma neutralidade absoluta e da intenção de não tirar nenhum proveito do conflicto. Tudo leva, pois, a crêr que Berlim prohibirá a exemplo da Suissa, a exportação de armas, munições e material de guerra para as partes em causa.

No que respeita ás sancções economicas respeitará os tratados de commercio que tem com a Italia mas tomará as providencias necessarias para não augmentar as exportações.

GENEBRA, 31 (Havas) — Annuncia-se officialmente que a Wilhelmstrasse não tenciona responder á nota de 19 do corrente da Sociedade das Nações relativa á applicação das sancções.

O COMMERCIO DA ITALIA

GENEBRA, 31 (Havas) — Nos circulos officiaes italianos declara-se que 53 % do commercio da Italia se faz actualmente com potencias não representadas no Comité de Coordenação das Sancções.

Só com a Allemanha a proporção era de 30 %.

DIARIO CARIOCA
EXPEDIENTE
Propriedade da S. A. DIARIO CARIOCA

DIRECTORES:
Horacio de Carvalho Junior
J. S. Martins Guimarães

CHEFE DA REDACÇÃO:
Danton Jobim

Endereço telegraphico: DIARIO CARIOCA — Telephones: Direcção, 22-3035 — Administração, 22-3023 — Redacção, 22-1559 e 22-2922 — Officinas, 22-0824 — Assignaturas, 22-3023 — Gravura, 22-1785

PUBLICIDADE — 22-3018

ASSIGNATURAS:

Para o Brasil:		Para o exterior:	
Anno	50$000	Anno	80$000
Semestre...	30$000	Semestre...	45$000

Venda avulsa: Capital, $200; interior, $300; Aos domingos, $200 — interior, $300

São cobradores autorizados os srs. Lourenço Amaral e J. T. de Carvalho.

CORRESPONDENCIA

Toda a correspondencia com valor ou sobre assumptos que entendam com assignaturas e outros de interesse da administração deve ser dirigida ao gerente do DIARIO CARIOCA.

O TEMPO

Districto Federal e Nictheroy — Tempo: ameaçador, passando a instavel; chuvas. Temperatura: estavel á noite e em elevação de dia. Ventos: de sul a léste, sujeitos a rajadas frescas.

Estado do Rio de Janeiro — Tempo: ameaçador, passando a instavel; chuvas. Temperatura: estavel á noite e em elevação de dia.

Estados do Sul — Tempo: instavel com chuvas em São Paulo e litoral e serra do Paraná e bom com nebulosidade (nublado no litoral) no resto da zona. Temperatura: em elevação. Ventos: de suéste a nordéste, com rajadas muito frescas.

Trajecto Rodoviario Rio - São Paulo — Tempo: ameaçador passando a instavel; chuvas. Temperatura: estavel á noite e em elevação de dia. Ventos: de suéste a nordéste com rajadas frescas.

TOPICOS

OS EFFECTIVOS DO EXERCITO

Essa questão da reducção dos effectivos do Exercito serviu de pretexto para mais uma tentativa de indisciplina e de insubordinação nas fileiras das nossas classes armadas. Felizmente, o ministro da Guerra jogou, em tempo, uma forte ducha de agua fria no calor de uma fogueira com que se procurava perturbar a paz reinante no paiz. A nota do general João Gomes foi decisiva.

O deputado Demetrio Xavier, falando hontem á imprensa foi claro. Disse o deputado gaucho que de facto a proposta surgiu na Commissão de Finanças da Camara. Mas não passou disso. A emenda não será approvada pois o seu objectivo é, sem duvida, impatriotico. Adeantou o sr. Demetrio Xavier que foi apresentada uma outra emenda fixando o effectivo do Exercito, em tempo de paz, em 68.000 homens.

Não ha pois motivos para a importancia que se quer dar ao facto. Nem elle a mereceria. O pequeno grupo que se aproveitou da confusão para agitar os meios militares já está desmoralizado por si mesmo.

A reducção dos effectivos nesta época em que todos se armam para se defender seria inexplicavel. Como disse muito bem o sr. Demetrio Xavier, o Exercito é um dos unicos e poderosos factores da unidade nacional. E' dever precipuo dar-lhe toda a efficiencia e todo o prestigio. Apesar de o Brasil, pelas suas tradições pacifistas, não alimentar sentimentos imperialistas, seria um crime imperdoavel abandonar as classes armadas, tirando-lhes a confiança que nellas a Nação deposita. "para garantir e consolidar a paz, tornando-nos respeitados pelos outros póvos".

"PERSONA GRATA"

O governo do Chile acaba de considerar "persona grata", o sr. Gilberto Amado, para exercer o cargo de embaixador do Brasil. Ha poucos dias tivemos occasião de nos referir á escolha desse illustre brasileiro para aquellas altas funcções. Puzemos em destaque a sua personalidade inconfundivel, fazendo a devida justiça aos seus grandes meritos de escriptor e de sociologo.

O sr. Gilberto Amado é, sem duvida alguma, uma expressão poderosa da mentalidade americana. Em qualquer dos sectores culturaes percorridos, o notavel pensador tem deixado traços fulgurantes da sua primorosa intelligencia e da sua cultura geral.

Nas lutas travadas, dentro do terreno das idéas, o sr. Gilberto Amado revelou-se sempre o esgrimista elegante e douto. Professor de Direito, é uma das figuras de relevo da Universidade.

O Itamaraty, operando nos quadros da nossa representação diplomatica uma verdadeira renovação de valores, offereceu ao sr. Gilberto Amado um campo honroso para seu espirito se espandir em beneficio do nome brasileiro e para melhor prestigio da nossa formação intellectual no estrangeiro.

OS QUE ESTIVERAM HONTEM NO CATTETE

No Palacio do Cattete estiveram hontem em conferencias e despacharam com o sr. Getulio Vargas, presidente da Republica, os srs. general João Gomes, ministro da Guerra e almirante Protogenes Guimarães, ministro da Marinha.

— Com o chefe da Nação conferenciaram o sr. Vicente Ráo, ministro da Justiça; o sr. Leonardo Truda, presidente do Banco do Brasil; o deputado João Carlos Machado, leader da bancada liberal na Camara dos Deputados e sr. Raul Fernandes, leader do governo na Camara.

— O sr. presidente da Republica recebeu hontem, no Palacio do Cattete, em audiencias, uma commissão de engenheiros da Escola Polytechnica da Universidade do Rio de Janeiro; o sr. Camara Canto e o sr. Raphael Corrêa de Oliveira.

LAMPEAO EM SCENA

A historia tremenda de Lampeão vae se enchendo mais de crimes e de monstruosidades. A féra do Nordéste continúa solta, em pleno sertão, cómo senhor absoluto de toda aquella vasta zona. Ha mais de vinte annos o facinora vem espalhando o terror, a morte, a miseria, á frente do seu bando sinistro de cangaceiros.

Nunca foi possivel pegar pela gola o perigoso bandoleiro. Todas as vezes que pretendem segural-o, elle se escapa. O seu anjo máo protege-lhe os passos.

Ha pouco tempo houve um convenio entre os varios Estados do Nordéste para um plano de perseguição ao bandido. Movimentaram-se forças. As cidades dos sertões ficaram transformadas em praças de guerra. Mas... não passou disso.

Lampeão permanece como estava dantes. As policias estaduaes, parece, desistiram de pegal-o.

Agora mesmo os jornaes trazem noticias de Matta Branca, ultimo scenario das façanhas do salteador. Lampeão entrou numa fazenda, sedento de sangue, matou um velho louco e uma menina de 12 annos. E mais ainda: fez um juramento de voltar áquelle municipio e matar duzentas pessoas.

E' incrivel como Lampeão possa se manter, á frente de um grupo de meia duzia de facinoras, vencendo tudo, desafiando a força, os governos, zombando de todas as diligencias de repressão que são levadas a effeito para pôr um paradeiro á sua carreira de degenerado.

O problema do cangaço está intimamente ligado ao problema da salvação economica do paiz. A sua existencia será sempre um empecilho á marcha do nosso progresso e ao aproveitamento das grandes fontes de riqueza de que está cheio todo o Nordéste.

RESPEITO A' JUSTIÇA

A Côrte Suprema julgou, ha pouco, o mandado de segurança requerido pelo sr. Roméro Zander, no sentido de ser reintegrado ou provido no cargo de sub-chefe de divisão da Estrada de Ferro Central do Brasil, do qual havia sido exonerado logo depois da victoria da Revolução. Concedido o mandado, o presidente daquella Côrte communicou-se, por officio, com o presidente da Republica dando-lhe sciencia, não sómente da concessão do mandado, como tambem de ter a Côrte julgado "illegal a nomeação do engenheiro Mario Castilho do Espirito Santo".

De posse do officio, o sr. Getulio Vargas immediatamente fez lavrar os respectivos decretos, ficando normalizada a situação do sr. Roméro Zander.

Esse facto simples, como foi narrado acima, dispensaria maiores commentarios. Elle só por si representa um attestado valioso da preoccupação do governo federal, e, em particular, ao ministro da Viação em dar cumprimento rapido ás decisões da Justiça. Isso é um symptoma confortador dos tempos que vão correndo em nosso paiz, apesar de todo o barulho dos apedrejadores que, á falta de outro assumpto, não se cansam de espalhar todos os males da Revolução...

NOTICIAS DO ITAMARATY

O sr. José Carlos de Macedo Soares, ministro das Relações Exteriores, recebeu o seguinte telegramma:

"O Syndicato dos Usineiros de Algodão de S. Paulo apresenta a v. ex. os seus effusivos agradecimentos e applausos pela sua altamente patriotica actuação no Conselho do Commercio Exterior batendo-se pelo financiamento da cultura do algodão que representa hoje no paiz a fonte mais promissora de riqueza. Attenciosas saudações. (a) Carvalho Borges, secretario."

— O sr. José Carlos de Macedo Soares, ministro das Relações Exteriores, recebeu hontem o conselheiro de embaixada J. S. da Fonseca Hermes, presidente da 1ª Conferencia Sul-Americana de Meteorologia, que apresentou a s. ex. os delegados a esse certame, que ora se reune nsta capital.

— O sr. ministro das Relações Exteriores recebeu, hontem, os deputados Levi Carneiro, Vergueiro Cesar, drs. Carlos Teixeira, presidente do Banco do Estado de São Paulo, Philadelpho Azevedo e Amando Vidal.

EM VISITA DE AGRADECIMENTOS AO CHEFE DA NAÇÃO

Estiveram no Palacio do Cattete o desembargador Vicente Piragibe, afim de agradecer ao presidente da Republica a sua representação na inauguração do Pavilhão Pedro Ernesto, no Asylo Nossa Senhora de Pompeia, realizado no domingo proximo passado; e o sr. Mario Camara, ex-interventor federal no Rio Grande do Norte, para agradecer o ter se feito representar no seu desembarque, de regresso da capital daquelle Estado.

Actos do Presidente da Republica

O sr. Getulio Vargas, presidente da Republica, assignou os seguintes decretos:

NA PASTA DA JUSTIÇA

Abrindo o credito supplementar de 328:579$, á verba — Senado Federal, secretaria, pessoal, da lei n. 5, de 12 de novembro de 1934, para attender ás despesas com a execução da referida lei.

NA PASTA DA FAZENDA

Approvando os estatutos da Associação dos Funccionarios do Ministerio das Relações Exteriores e autorizando-a a transigir com os seus associados mediante consignação em folha de pagamento.

NA PASTA DA VIAÇÃO

Considerando o ajudante de divisão em disponibilidade, da Estrada de Ferro Central do Brasil, engenheiro Roméro Fernando Zander, provido, tendo em vista o accordam da Côrte Suprema, para todos os effeitos, a partir de 4 de janeiro de 1935 no cargo de sub-chefe de divisão da mesma Estrada.

Nomeando o engenheiro Nicanor Pereira para o cargo de inspector da E. de F. Central do Brasil; e o inspector da referida Estrada, engenheiro José Antonio da Rosa para o cargo de sub-chefe de divisão da referida Estrada.

NA PASTA DA FAZENDA

Promovendo, por merecimento, a 1º escripturario da Delegacia Fiscal em Goyaz, os segundos Sylvio Pinheiro de Lemos e Floriano Leopoldino de Azevedo; a 3º escripturario da Delegacia Fiscal em São Paulo, por antiguidade, o quarto Antonio Soares da Costa; a 3º escripturario, da Alfandega de Fortaleza, o quarto Luzia de Castro; a 3º escripturario da Delegacia Fiscal no Pará, o quarto Maria Eliza Thaumaturgo Lobo e a collector das rendas federaes em Caxambú, o escrivão da referida collectoria Amancio Pereira Pinto.

Nomeando: Saverio Antonio Lombardi e João Luiz Simões para despachantes aduaneiros da Alfandega de Santos; o collector federal em Agua Preta, na Bahia, Alfredo da Costa Lima para identico logar na terceira collectoria em Santo Amaro, no mesmo Estado; o collector federal em Passo Fundo, no Rio Grande do Sul, Bocayuva Poeta para identico logar em Nova Hamburgo, no mesmo Estado; o escrivão da collectoria federal em Baturité, no Ceará, Orlando Vasconcellos para identico logar em Soure, no mesmo Estado; o collector federal em Picos, no Maranhão, Carlos Augusto de Souza Martins para identico logar em Codó, no mesmo Estado; o collector federal em Macahubas, na Bahia, José Aurelio Pereira para identico logar em Itapira, no mesmo Estado; o escrivão da collectoria federal em Floresta dos Leões em Pernambuco, Democrito da Rocha Pontual para identico logar em Agua Preta, no mesmo Estado; o escrivão da collectoria federal em Ipussú, São Paulo, José Gomes de Oliveira para identico logar em Biriguy, no mesmo Estado; o escrivão da collectoria federal em Alagoa Nova, na Parahyba, Elias Symphronio de Castro para identico logar em Itabaiana, no mesmo Estado; Gilberto Cavalcanti de Albuquerque para escrivão da collectoria federal em Alagoa Nova, na Parahyba; Maria de Abreu para escrivão da collectoria federal em Laranjeiras, em Sergipe; Dyonisio Gonçalves Galvão para guarda da mesa de rendas de Bella Vista, em Matto Grosso; e a pedido e por permuta, o collector federal em Maués, no Amazonas, Paulo Guimarães para identico logar em Humaytá e o de Humaytá, Honorio Athayde para Maués, ambos no referido Estado.

Aposentando Ignacio Joaquim de Carvalho, agente fiscal do imposto de consumo no interior do Ceará; Firmino de Almeida Barros, escrivão da collectoria federal em Limeira, São Paulo; Luiz Gonzaga Borges Filho, 4º escripturario da Recebedoria do Districto Federal; Manoel Espiridião Pinto, trabalhador das capatazias da Alfandega de Victoria no Espirito Santo.

Nomeando, a pedido, o agente fiscal do imposto de consumo no interior de Goyaz, Davino Monteiro de Mendonça para identico logar no interior do Ceará; e nomeando André Lombardi para agente fiscal do imposto de consumo no interior de Goyaz.

Nomeando: João Baptista Cardoso de Barcellos para trabalhador das capatazias da Alfandega de Florianopolis; Romualdo de Souza Fontes para trabalhador das capatazias da Alfandega de Victoria; José Argollo dos Santos, para marinheiro das embarcações da Alfandega de São Salvador; Gilberto Francisco Salcedo, Carlos Pereira Gomes, Itamar Silva, Giltor Jilson Pereira, José Antonio dos Santos e Sylvino Lindo Sapata, para marinheiros da Alfandega da cidade do Rio Grande no Rio Grande do Sul.

NA PASTA DO TRABALHO

Nomeando o 1º official do Departamento da Propriedade Industrial, João Mendes Arruda para exercer interinamente, o cargo de director de secção do mesmo Departamento durante o impedimento do effectivo, que se acha em goso de licença premio; Francisco Ferreira Carneiro Filho para leiloeiro no Districto Federal; Liberalino Soares de Andrade para carregador do trafego maritimo e terrestre do Departamento Nacional do Povoamento.

Tornando sem effeito a nomeação de Sylvino Gabriel para guarda vigilante do Departamento Nacional do Povoamento, por não ter tomado posse dentro do prazo legal; e nomeando para o referido cargo Manoel José Barreto.

NA PASTA DA GUERRA

Mandando reincluir nas fileiras do Exercito com o posto de 2º tenente da primeira classe da reserva de primeira linha, Januario Magalhães, David Guimarães, Enéas Vasconcellos e Victor Vasconcellos, e convocal-os para o serviço activo, sem direito ao pagamento de quaesquer vantagens pecuniarias atrazadas.

"A Exposição"
offerece a cada um dos seus amigos *crediaristas* uma opportunidade de ficar millionario.
Todos os Crediaristas concorrem aos
Premios do Crediario
habilitando-se a tornar-se possuidor de uma ou mais Apolices do Estado de
MINAS GERAES
titulos valorisadissimos, rendendo juros semestraes e com sorteios com varios premios, sendo o maior de
Mil Contos de Réis
agora em Dezembro.
Um "Carnet - Crediario" da
"A EXPOSIÇÃO"
é uma porta aberta para a Fortuna.
Devido ao atrazo das obras, a nossa Formidavel Liquidação continuará até o dia 16 do corrente.
AVENIDA ESQ. SÃO JOSE'

Protecção aos direitos literarios e artisticos

Chegaram a resultado plenamente satisfatorio, no Itamaraty, os trabalhos da Commissão nomeada pelo sr. José Carlos de Macedo Soares, ministro de Estado das Relações Exteriores, para elaborar um projecto de Convenção Universal de protecção aos direitos literarios e artisticos.

Essa Commissão tinha por fito harmonizar os textos da convenção de Berna, revista em Roma, e da convenção panamericana, revista em Havana, de modo a permittir em breve a protecção uniforme da producção intellectual em todo o mundo civilizado. Tal missão originou-se de uma resolução da 7ª conferencia internacional americana, instituindo para tal fim uma commissão de cinco membros, com séde em Montevidéo. Foi esta commissão dos cinco que, por proposta do representante de Cuba, delegou ao Brasil a incumbencia de organizar o ante-projecto em questão.

Para dar cumprimento a este mandato criou-se a commissão do Itamaraty, inicialmente constituida pelos srs. ministros Rodrigo Octavio e Helio Lobo, drs. Rodolfo Garcia, Fonseca Hermes, Ruy Pinheiro Guimarães, Renato Almeida, delegados, e Octavio N. Britto, secretario geral.

A reunião inaugural foi a 27 de agosto, com a presença do ministro das Relações Exteriores, tendo sido eleito presidente da commissão o ministro Rodrigo Octavio.

Posteriormente pediram dispensa da mesma, por motivo de força maior, os ministros Helio Lobo, Rodrigo Octavio e o secretario Ruy Pinheiro Guimarães, tendo o ministro das Relações Exteriores nomeado para integrarem a commissão o professor Philadelpho Azevedo e o dr. Armando Vidal, dois especialistas e tratadistas da materia.

O sr. Philadelpho Azevedo foi eleito presidente da Commissão em 16 de outubro, quando já estava annunciada para breve a chegada dos peritos europeus srs. Ostertag, director do Bureau Internacional de Berna; Raymond Weiss, consultor juridico do Instituto de Cooperação Intellectual da Sociedade das Nações e representante da "Association Littérsire et Artistique Internationale"; Stephen Vallot, secretario geral da Federação dos Jornalistas e representante das organizações profissionaes interessadas; e Alberto Asquini, representante do Instituto de Direito Internacional Privado de Roma, que vinham, a convite do governo brasileiro, manifestar seus pontos de vista sobre as iniciativas da commissão, tendo em vista facilitar a obra de conciliação entre os dois grupos internacionaes, aos quaes se acha entregue a protecção do trabalho intellectual, pode-se dizer, em todo o mundo.

Esta collaboração foi muito efficiente e logrou os melhores resultados nas varias reuniões realizadas. Os eminentes technicos estrangeiros deram á commissão a contribuição do seu saber e experiencia, prestando esclarecimentos no sentido de facilitar uma aceitação geral dos principios e medidas a serem adoptadas no ante-projecto de Convenção Universal.

Nas ultimas reuniões conjuntas da Commissão e dos peritos europeus os srs. Philadelpho Azevedo e Armando Vidal apresentaram um trabalho que, revendo e modificando o projecto Fonseca Hermes-Renato Almeida e aproveitando os projectos dos srs. Ostertag e Weiss, bem como os textos de Berna e Havana, foi por fim, após detido exame, adoptado como projecto da Commissão.

O trabalho assim concluido mereceu dos srs. Ostertag, director do Bureau de Berna e, sem duvida, uma das autoridades mundiaes na materia, e dos demais peritos europeus, na reunião de 30 de outubro, os melhores elogios e será talvez o passo definitivo para a conciliação de todas as disposições referentes aos direitos de autor, supprimindo a dualidade de grupos internacionaes de protecção e garantindo apoio efficaz e uniforme ao trabalho intellectual no mundo inteiro.

Foram tambem objecto de consideração outras formulas tendentes a alcançar o mesmo objectivo de approximação por methodos mais promptos e efficazes.

A SITUAÇÃO POLITICA

FICOU INTEIRAMENTE ORGANIZADO O NOVO GOVERNO POTYGUAR

Os ministros Vicente Ráo, Protogenes Guimarães e João Gomes estiveram hontem no Palacio do Cattete, tendo despachado e conferenciado com o presidente Getulio Vargas.

Conferenciaram ainda com o chefe da Nação o sr. João Carlos Machado, leader da bancada gaucha e o sr. Leonardo Truda, presidente do Banco do Brasil.

O SR. RAUL FERNANDES RECEBIDO PELO CHEFE DA NAÇÃO

O sr. Raul Fernandes, leader da maioria da Camara, foi recebido hontem em audiencia especial pelo presidente da Republica, tendo com o mesmo conferenciado demoradamente.

O SR. MARIO CAMARA NO CATTETE

Esteve hontem á tarde no Palacio do Cattete o sr. Mario Camara, ex-interventor no Rio Grande do Norte, que foi agradecer ao presidente da Republica ter-se feito representar em seu desembarque.

CONFERENCIARAM OS SRS. SOUZA COSTA E ANTONIO CARLOS

O sr. Antonio Carlos, presidente da Camara, esteve hontem no Ministerio da Fazenda, tendo conferenciado com o sr. Arthur de Souza Costa, titular da pasta.

ELEITOS OS SENADORES NORTERIOGRANDENSES

NATAL, 31 (D. C.) — Os srs. Eloy de Souza e Joaquim Ignacio foram eleitos senadores pela maioria da Constituinte, o primeiro dos quaes por sete annos.

ORGANIZADO O NOVO GOVERNO POTYGUAR

NATAL, 31 (D. C.) — O governador Raphael Fernandes completou o seu quadro de auxiliares, tendo nomeado chefe de policia o sr. João Medeiros, director da Agricultura o sr. Gentil Ferreira de Souza, director da Educação o conego Amancio Ramalho e delegado auxiliar da capital o capitão Genesio Lopes.

O sr. João Medeiros serviu ao governo do sr. Mario Camara como delegado auxiliar e chefe de policia interino, tendo abandonado o cargo por haver recusado fazer perseguições a adversarios da situação. Por esse motivo foi ainda demittido do cargo de promotor desta capital, tendo então se transferido para a Parahyba, onde tambem occupou em caracter interino o logar de chefe de policia, no governo do sr. Argemiro de Figueiredo.

AS INSTRUCÇÕES RECEBIDAS PELO GENERAL DALTRO FILHO

MARANHÃO, 31 (A. B.) — O general Daltro Filho recebeu novo telegramma do ministro da Guerra, assim libelado: "Até determinação contraria, deveis prestar todo apoio ao governador Achilles Lisboa assim como á manutenção da ordem em qualquer ponto do Estado. Saudações (as.) general João Gomes."

A proposito da situação aqui, aguarda-se com ansiedade a palavra do Senado Federal.

POLITICA AMAZONENSE

MANAUS, 31 (Havas) — O deputado Mourão Vieira, candidato á Camara federal, está desenvolvendo grande actividade no sentido de serem impugnadas as eleições de 7 de setembro ultimo em consequencia de não terem sido opacas as sobrecartas empregadas. O parecer dos technicos foi taxativo a respeito. Em entrevista a "O Jornal", o sr. Arroxellas Galvão trata do assumpto, mostrando que a annullação nem pode ser contestada deante das disposições do Codigo Eleitoral. Mais adeante diz o entrevistado que o Partido Popular manterá a mesma chapa vencedora, composta do seu nome e do dos srs. Luiz Tirelli e Carvalho Leal.

RESTAURANDO o Throno Grego

NAS VESPERAS DO PLEBISCITO NACIONAL

As prisões e os desterros dos chefes republicanos

ATHENAS, 31 (A. B.) — Falando aos jornalistas, o Regente Kondylis lamentou que o seu governo se visse forçado a desterrar os chefes republicanos Papanastasien e Papendreu accrescentando que essa medida foi imposta pela segurança nacional.

O CHEFE DO PARTIDO AGRARIO PRESO

ATHENAS, 31 (A. B.) — Foi preso o chefe do Partido Agrario, por ter lançado um manifesto revolucionario, dirigido ás forças armadas.

DECLARAÇÕES DO GENERAL KONDYLIS

ATHENAS, 31 (A. B.) — O dictador grego, general Kondylis, declarou aos jornalistas que, pessoalmente lamentava profundamente a necessidade de agir contra os dois chefes republicanos, srs. Papandrou e Papanastasien, porém o governo não via outra alternativa. Nem o governo nem os republicanos tinham levantado a questão sobre a fórma do regime. Depois da revolta venizelista, o progresso do republicanismo tinha sido detido. "Estamos inabalavelmente determinados a mostrar ao povo — disse o general Kondylis — que somos dignos da irrestricta confiança da nação, que estamos determinados a manter a ordem e cumprir nosso dever, não importa quaes graves medidas tenhamos de tomar para conseguir esse fim."

A Inauguração da Nova Linha Internacional da Pan-American Airways

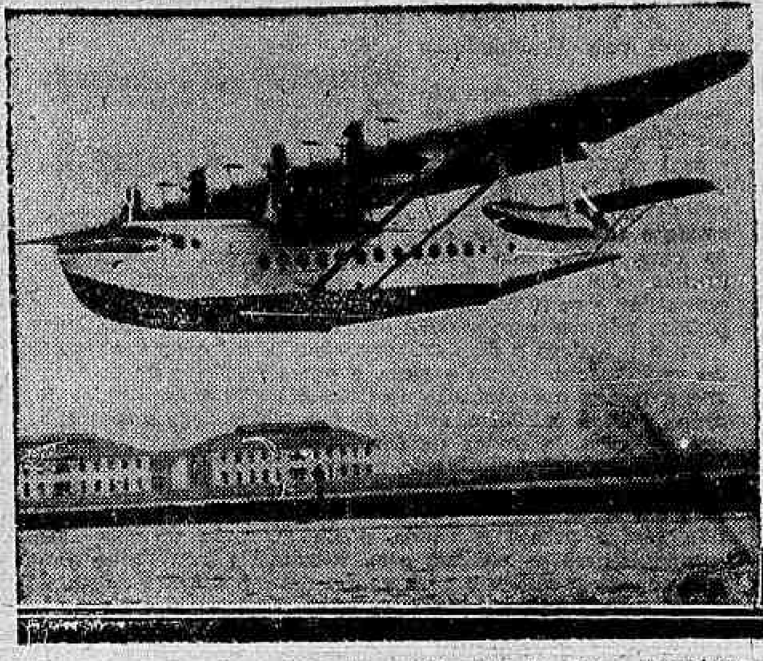

Uma aeronave typo "Brazilian Clipper" da Pan American Airways, com capacidade para 32 passageiros

A navegação aerea no Brasil registará dentro de alguns dias mais uma grande conquista, que nada mais é do que o fructo natural de cinco annos de operações aeronauticas em nosso paiz pela Panair e pelo Pan American Airways System.

Iniciando os seus serviços em 1930, a Panair nunca deixou de registar em todo este tempo um movimento ascendente em seu trafego, procurando sempre manter as suas linhas em absoluto pé de egualdade com as grandes aerovias dos Estados Unidos e da Europa, tanto no que diz respeito á qualidade do material empregado como no que concerne á organização e manutenção das rotas aereas.

Graças á precisão de seus serviços, que tanto contribuiram para popularizar em nosso paiz os transportes aereos, dentro de pouco tempo o volume de seu trafego crescia de tal modo que impunha a duplicação da linha entre Belém do Pará e Buenos Aires, servindo os principaes portos do litoral brasileiro com dois aviões por semana em cada sentido. Ainda assim, comtudo, as suas aeronaves em trafego não bastavam para satisfazer o movimento sempre crescente de passageiros e correspondencia postal. Os apparelhos viajavam sempre cheios, obrigando a companhia a recusar semanalmente numerosos passageiros que procuravam as suas agencias em busca de bilhetes de passagem.

Deante das condições novas criadas pelo crescimento do trafego e inspirada pelo desejo de melhorar cada vez mais os seus serviços, foi ordenada a construcção de uma frota de poderosos hydro-aviões do typo "Clipper", cuja rapidez e capacidade permittiriam não só o completo desafogo do trafego como um aperfeiçoamento extraordinario dos serviços aereos ao longo do litoral sul-americano do Atlantico.

São esses novos apparelhos, que virão reduzir de sete para cinco dias a viagem entre o Rio de Janeiro e os Estados Unidos, de 4 para tres dias a viagem entre o Rio e Manáos, de 3 para 2 dias a viagem entre Belem e o Rio, de 2 para um dia as viagens entre Recife e Buenos Aires ao Rio de Janeiro, que serão introduzidos na linha internacional da Pan American Airways, o primeiro dos quaes chegará a esta capital no proximo dia 4, iniciando a carreira regular de "Clippers" entre a Florida e o Rio da Prata.

Com a introducção no trafego dessas poderosas e velozes aeronaves com capacidade para 32 passageiros, ganha o nosso paiz um novo e precioso elemento de progresso, reduzindo ainda mais as enormes distancias que outróra separavam entre si as diversas regiões brasileiras e fornecendo ao commercio e á industria brasileiras novos recursos de intercambio e de desenvolvimento.

O dia 4 de novembro marcará, assim, uma nova etapa na historia das communicações aereas em nosso paiz, abrindo novos horizontes á navegação aerea do futuro.

O fechamento dos clubs

UMA NOTA DA POLICIA

Communicam-nos do gabinete do chefe de Policia:

"Com referencia á noticia divulgada na imprensa desta capital, e que diz respeito a uma diligencia da 2ª Delegacia Auxiliar, no sentido de fechar clubs e sociedades recreativas, informa este gabinete que o chefe de Policia, nas ordens transmittidas ás autoridades encarregadas da vigilancia em torno desses estabelecimentos, não incluiu, nem poderia fazel-o, o Club Militar, Club Naval e demais sociedades que não se encontram sob o contrôle policial. Ademais disto, por dispositivos legaes, o Club Militar e Club Naval são organizações isentas de impostos e exigencias aos mesmos ligadas, além de terem uma organização interna que as colloca fóra da alçada das medidas que estão sendo tomadas pela 2ª Delegacia Auxiliar."

A visita de um banqueiro americano

Pelo hydro-avião da Panair, chegará hoje, á tarde, ao Rio de Janeiro, o sr. F. H. Briggs, conhecido banqueiro e industrial norte-americano, que, em companhia de sua esposa, está realizando uma viagem aerea em torno da America Latina.

O sr. Briggs é presidente do "Boston Penny Savings Bank", assim como da empresa industrial Oliver L. Briggs & Sons, uma das maiores firmas de Boston.

O illustre casal, que acaba de percorrer em avião, desde a partida de Miami, a America Central, o Panamá, Colombia, Equador, Perú, Chile, Argentina e Uruguay, permanecerá nesta capital uma semana, até o proximo dia 8 de novembro, quando proseguirá, via Pará, Guyanas e Antilhas, para os Estados Unidos, pelo primeiro avião typo "clipper" que inaugurará o novo serviço rapido da Pan American Airways.

O typho no Estado do Rio

Uma correspondencia de Porto Real, do municipio de Rezende, no Estado do Rio, informa-nos que ali surgiram tambem varios casos de typho, tendo os moradores locaes telegraphado para o interventor federal no Estado pedindo providencias.

Essas, até hontem, segundo a informação que recebemos, não tinham sido tomadas estando a população de Porto Real sériamente alarmada com os casos de typho ali já registados.

VAE SE MUDAR O DEPARTAMENTO NACIONAL DO TRABALHO

Essa Repartição Federal Occupará o Decimo Segundo Andar do Edificio da "A Noite"

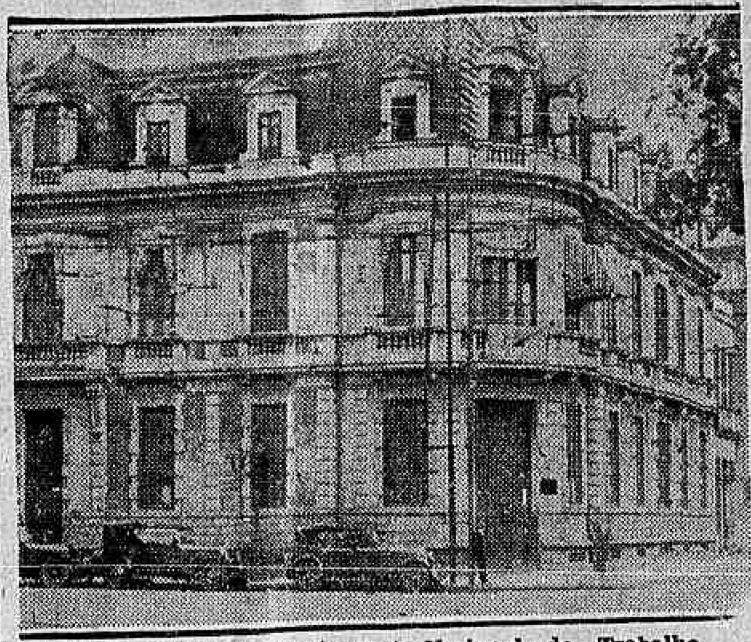

O predio actual do Departamento Nacional do Trabalho

O Departamento Nacional do Trabalho vem occupando, desde sua fundação, o edificio da Escola Electro-Technica, á praça da Republica. Além de não comportar mais aquelle immovel o desenvolvimento que os serviços vêm tomando, ultimamente, a Escola estava sendo seriamente prejudicadas.

Para solucionar o problema da installação do Departamento em um predio que attendesse ás necessidades do serviço publico, o sr. Mathias Costa, director geral interino daquella importante repartição, acaba de assignar um contrato de sub-locação do 12º andar do predio da "A Noite", á praça Mauá. Ahi ficarão installadas todas as secções do Departamento, inclusive a Procuradoria, a Inspectoria, o Serviço de Nacionalização e o Serviço de Identificação Profissional.

A Reunião de Hontem da Liga do Commercio do Rio de Janeiro

Os assumptos tratados durante a mesma — Nomeada uma commissão para estudar a situação do commercio e da industria em face dos orçamentos federal e municipal — A inconstitucionalidade do Imposto de Riqueza Movel

Reuniu-se hontem o Conselho Deliberativo da Liga do Commercio do Rio de Janeiro.

Abrindo os trabalhos, o sr. presidente deu posse ao novo director, dr. Alberto Sabbá, dos Estabelecimentos Mestre & Blatgé S. A., congratulando-se com a casa, pelo facto.

SOBRE O IMPOSTO DE RIQUEZA MOVEL

Em seguida, o presidente concedeu a palavra ao dr. Fausto de Freitas e Castro, consultor juridico da Liga, afim de que elle fizesse uma exposição sobre o debatido caso de imposto de riqueza movel.

O illustre professor de direito fez um largo e brilhante exame sobre a questão no sentido de provar a inconstitucionalidade do imposto que a Prefeitura vem cobrando dos contribuintes cariocas. Estudou o assumpto cuidadosamente, á luz das opiniões das mais altas autoridades de direito constitucional do nosso paiz, concluindo por demonstrar cabalmente que ao governo faltava poder para impôr semelhante tributação ao commercio e á industria.

OS ORÇAMENTOS

Terminada a exposição do dr. Fausto de Freitas e Castro, que causou em todos a melhor impressão, usou da palavra o sr. Luiz Pereira, que chamou a attenção da casa para a situação das nossas classes economicas, ameaçadas de novos impostos. Estamos quasi no fim do anno e os orçamentos Federal e Municipal para 1936 se encontram em discussão na Camara e no Conselho Municipal. Propunha que a Liga, além do que já tem feito a este respeito, para resguardar os interesses das classes que representa, nomeasse uma commissão, que ficaria encarregada de tratar de todos os assumptos ligados aos orçamentos.

O dr. Cumplido de Sant'Anna, apoiando a idéa do sr. Luiz Pereira, frisou a necessidade de uma collaboração mais estreita com os poderes publicos em sentido de esclarecel-os melhor sobre as questões que dizem respeito ao commercio e á industria.

Concordando tambem com a idéa do sr. Luiz Pereira, o sr. João Lyra Filho propõe que a commissão a ser nomeada se dirija a todos os associados da Liga pedindo-lhes suggestões a respeito.

O sr. presidente nomeia uma commissão composta do sr. Luiz Pereira e drs. Cumplido de Sant'Anna e Fausto de Freitas e Castro.

Por ultimo foi lido o expediente.

Contra a criação de porcos em Inhauma

UM APPELLO AO DIRECTOR DA SAUDE PUBLICA

Esteve, hontem, em nossa redacção o sr. Antonio Vieira de Azevedo, morador em Inhauma que nos solicitou tornassemos publico o seu protesto contra a criação de porcos em um dos terrenos baldios existente nas proximidades da rua Projectada n. Um, na referida localidade, facto esse que tem contribuido para a intranquilidade dos seus moradores.

Já ha tempos, a Saude Publica acabou ali com um chiqueiro de porcos. Assim, pois, o sr. Antonio Vieira por nosso intermedio appella para o Director daquelle importante estabelecimento de Saude no sentido de s. s. tomar medidas identicas com o chiqueiro em questão, o qual, constitue seria ameaça á vida de milhares de familias ali residentes.

Os feriados nacionaes

A LEI JA' OS DEFINIU — OS DIAS MARCADOS PELO DECRETO

O projecto de lei approvado pela Camara, pelo qual são estabelecidos os feriados nacionaes, foi sanccionado pelo presidente da Republica. Por esse projecto ficam sendo considerados feriados nacionaes os seguintes dias: 1º de janeiro, consagrado á commemoração da fraternidade universal; 21 de abril, consagrado á memoria dos martyres da liberdade, symbolizados na figura do alferes José Joaquim da Silva Xavier, o Tiradentes; 1º de maio, consagrado á confraternidade das classes operarias; 3 de maio, consagrado á commemoração do descobrimento do Brasil; 16 de julho, consagrado á commemoração da data em que foi promulgada a Constituição Federal; 7 de setembro, consagrado á commemoração da Independencia do Brasil; 12 de outubro, consagrado á commemoração do descobrimento da America; 2 de novembro, consagrado á commemoração dos mortos; 15 de novembro, consagrado á commemoração do advento da Republica; 25 de dezembro, consagrado á commemoração da unidade espiritual dos povos christãos.

O Cardeal D. Leme regressa ao Brasil

GENOVA, 31 (Havas) — Embarcou a bordo do "Augustus", com destino ao Rio de Janeiro, o cardeal d. Sebastião Leme.

O Thesouro pagará

Serão pagas hoje na Pagadoria do Thesouro Nacional as seguintes folhas do terceiro dia util:

Ministerio da Educação e Saude Publica — Internato e Externato Pedro II, Bibliotheca Nacional, Faculdade de Medicina, Faculdade de Direito, Escola de Bellas Artes, Instituto de Surdos Mudos, Museu Historico Nacional e Universidade do Rio de Janeiro.

Ministerio da Justiça — Archivo Nacional, Casa de Detenção, Casa de Correição.

Ministerio do Trabalho — Hospedaria de Immigrantes, Conselho Nacional do Trabalho.

Ministerio da Agricultura — Instituto Geologico e Mineralogico, Serviço de Aguas, Instituto de Biologia Vegetal, Departamento Nacional da Producção Mineral, Escola Nacional de Agronomia e Escola Nacional de Veterinaria.

Ministerio da Viação — Instituto de Meteorologia.

Louças e Aluminios

O Dragão

(Rei dos Barateiros)

ESTA' FECHADO REMARCANDO TODOS OS PREÇOS DO SEU FORMIDAVEL STOCK.

REABRE SEGUNDA-FEIRA, DIA 4, A'S 12 HORAS

PREÇOS ESCANDALOSAMENTE BARATOS

NAO COMPRE HOJE — ESPERE AVERSARIO

GRANDE VENDA DO 6.° ANNIREABERTURA DO

O Dragão

RUA LARGA, 193 em frente á Light

O LUCRO E' SEU. O SEU DINHEIRO VALERA' MAIS.

NA CENTRAL DO BRASIL

— Das Minas de Morro Velho consignados á firma Wilson Sons. Lmt. e com destino a Caixa da Moeda, chegaram hontem, de manhã, 5 caixotes de ouro em barra, um com o peso de 138 kilos, no valor de .... 2.560:350$000.

— O director da Central do Brasil readmittiu ao serviço da Estrada, em virtude da Lei, o ex-trabalhador extranumerario, Adelino de Almeida, dispensado ha tempos, devendo o mesmo dentro de 15 dias, fazer a sua apresentação na 1.ª Divisão daquella ferrovia.

— Foram notificados a comparecerem, em Juizo da 2.ª Pretoria Criminal, no dia 6 de novembro, ás 12 horas, os funccionarios da Central do Brasil, Antonio Carvalho, José da Silva, José Flausino dos Santos e José Vieira Lima.

— O Chefe da 1.ª Divisão da Central do Brasil mandou restituir a caução feita pela Sociedade Anonyma Braley Mestre e Blatgé, para garantia de proposta de compra de emergencia, pedido n. 16, visto terem sido cumpridas todas as obrigações relativas a mesma.

— Em substituição ao escrevente Benevenuto dos Santos, transferido por permuta para a 1.ª Divisão da Central do Brasil, foi designado o funccionario de igual categoria Mariano Ribas Simões.

— A Associação dos Praticantes da E. de F. Central do Brasil, communicou a administração da Estrada, que em ultima assembléa realizada, foram eleitos e empossados, para a directoria da mesma, os srs. Horacio Paulino de Sá, presidente; João de Araujo Dias, secretario; e Octavio Julio dos Santos, Thezoureiro.

— Estão chamados a comparecer a 2.ª secção de Trafego da Central do Brasil, srs. Joel de Almeida e Silva, João Francisco da Silveira e Benedicto Bento Lima.

— O sr. Director por acto de 19 do corrente resolveu readmittir ao serviço desta via-ferrea o ex-trabalhador extranumerario — Adelino de Almeida, dispensado em virtude do decreto n. 20.001, de maio de 1931, ficando marcado o prazo de 15 dias para sua apresentação no escriptorio da 1.ª Divisão.

— Serão chamados a prova do concurso de praticantes de agentes da Central do Brasil no dia 6 de novembro os seguintes funccionarios: Paulo Duarte Moreira, Lino Pousa, Lourival Pessoa Cezar, Antonio Augusto da Costa, Sebastião Junqueira de Barros, José Antenor Bezerra, João Baptista Ramos, Luiz Reis do Nascimento, Pedro Nunes de Oliveira, Anysio Pinto Lima, José Pompeu Pereira Freixo, Francisco Felippe, Walter Silva, Mario de Oliveira Borges, Edmundo Walter Berthoux, Adilio Sabino de Castro, José da Rocha Fernandes, Paulino Vieira Christo, Joaquim Osorio Pinto, José de Almeida Barros Filho, Antonio Domingos, Alferdo Peres Francisco Perrone, Aldebrando Rodrigues Costa, José Pereira dos Santos, Francisco Telles, Silvino Vieira dos Santos, Walter de Araujo Cintra Vidal, Altair de Souza.

O estudo do orçamento federal na Associação Commercial

Continuam reunidas, em caracter permanente, na Associação Commercial do Rio de Janeiro, as Commissões encarregadas do estudo do Orçamento Federal, na parte referente aos Impostos de Consumo, Renda e Tarifa das Alfandegas.

Quaesquer suggestões a respeito poderão ser dirigidas ao secretario das Commissões da Associação Commercial, á Avenida Rio Branco, 110, 1º andar.

ECOS DA Revolução de 1924

O Ministro da Guerra attende a um pedido da "Fundação Senhora Arthur Bernardes"

O chefe do Departamento do Pessoal do Exercito, em seu boletim de hontem de ordem do ministro da Guerra, salienta aos commandantes de Regiões Militares providencias no sentido de serem enviadas ao referido Departamento, com a possivel urgencia, relações dos sargentos e demais praças que morreram ou se invalidaram para todo o serviço, em defesa da legalidade e do regime constitucional, por occasião da revolução que irrompeu no paiz em 1924.

Devem essas relações discriminar as praças em apreço, bem como as datas e os motivos de suas baixas definitivas.

A solicitação dessas providencias visa attender ao que requereu, ao sr. ministro da Guerra, a Directoria da "Fundação Senhora Arthur Bernardes", fim de dar esta Instituição cumprimento ao artigo 3º dos seus estatutos, o qual abaixo se transcreve:

"Art 3º — O fins da Fundação são os seguintes:

1º) — Auxiliar a educação e a subsistencia dos filhos e das filhas menores de soldados e inferiores do Exercito e da Armada, mortos em defesa da legalidade e do regime constitucional;

2º) — Auxiliar em seus casamentos as filhas solteiras destes;

3º) — Auxiliar as suas viuvas necessitadas de assistencia;

4º) — Auxiliar os soldados e inferiores que, nas mesmas condições, se invalidaram para qualquer outro serviço;

5º — Auxiliar os funeraes das pessoas supramencionadas."

A PEDIDOS

ALI-BIBI, o Felizardo...

A nota publicada sobre a actuação do sr. Arthur Costa, insigne ministro da Fazenda, tem os seguintes commentarios sobre os negocios do patriota Ali-Bibi:

Quanto ao credito da Cia. de Navegação Costeira, "**proveniente de querella judiciaria**, foi elle arbitrado por homens de probidade indiscutivel, como o sr. ministro Hermenegildo de Barros e o sr. Bellens de Almeida, Director Geral da Fazenda, e **REDUZINDO DE MAIS DE UMA CENTENA DE MIL CONTOS PARA SESSENTA MIL**, não sendo verdadeiro que o ministro Arthur Costa tinha interferido junto ao presidente da Republica para pagamento de qualquer importancia ao London Bank". (Publicação nos matutinos de 25 proximo passado).

Afinal, é officialmente confirmado que o grande patriota Henrique Lage pretendeu receber mais de uma centena de mil contos, (cento e sessenta e nove mil), e que os arbitros só lhe reconheceram 60.000!

Venho, desde que tive noticias do laudo, procurando conhecel-o, não sendo publicado, embora que o contribuinte tenha que o satisfazer. O proprio sr. ministro Hermenegildo deferiu o meu pedido de certidão, que, até hoje, não consegui obter.

E' meu desejo esclarecer os proprios governantes sobre o Panamá em que Ali-Bibi os está envolvendo.

A primeira rectificação a fazer-se é que o credito da Costeira não provém de querella judiciaria alguma. O arranha-céus de contas majoradas e falsas, como em parte se apurou para 109.000 contos de reis, foi preparado para balancear a divida contrahida pela Costeira ao Banco do Brasil, que ultrapassa de 120.000 contos de reis, isto é, o capital total do Banco e mais vinte por cento.

Ali-Bibi teria de submetter esse Himalaya de majorações á Commissão da Divida Fluctuante, que depois de expurgar-lhe os formidaveis excessos, ainda sobre o justo, teria que pedir abatimento. Mas isso é para os demais mortaes e o nosso privilegiado teve a arte de, **por excepção**, conseguir um arbitramento, no qual teve representante proprio, o notavel causidico dr. Levi Carneiro, collocando-se em pé de igualdade com a União, com a differença de que, o seu arbitro tinha toda assistencia e elementos de defesa e o da União estava entregue ao seu proprio esforço, tendo que apreciar preços de obras navaes e navios, que só pessoas do mettier e muitos peritos podem ajuizar. Dahi a reducção á 60.000 contos, ser tão bem recebida pela Directoria e assembléa geral da Costeira; Navios comprados novos a 700 contos e vendidos com 25 annos por 3.500 sem comprehender os aprestos para navegar, cobrados á parte, saldo de contratos de concertos convencionados a 8.000 contos e cobrados afinal á 56.000!

O sr. ministro Hermenegildo só decidiu sobre uma pequena divergencia entre os dois arbitros.

O chapeu de sol da honorabilidade desses probos e eminentes cidadãos não cobre os creditos de Ali-Bibi.

Restabelecida, assim, a verdade, emquanto esperamos a publicação do laudo, ou a certidão pedida e deferida, vamos examinar a outra face da questão.

O Banco do Brasil, durante os dois quadriennios nefastos que precederam a Revolução, entregou a Henrique Lage sommas que montam á mais de 120.000, a pretexto de seus creditos contra o Thesouro. E' isso verdade ou não?

O Banco dando o seu capital e mais 20 % a Ali-Bibi, para cohonestar, deve ter exigido, caução das contas, procuração em causa propria, ou outra garantia, mesmo porque a Costeira tem o acervo compromettido por debentures e navios hypothecados á constructores.

O laudo, aliás, por falta de informações technicas ao arbitro da Fazenda, alcançou a 60.000 contos. Quem os tem recebido parcelladamente, Henrique Lage ou o Banco? O patriota, felizardo, que tão patrioticamente pretendia embolsar 109.000 contos dos dinheiros publicos a que não tinha direito, que consegue um tribunal arbitral para as suas contas, quando os demais credores tem a Commissão da Divida Fluctuante, que não se reune por falta de um membro, que não é nomeado, que não é compellido aos abatimentos de estylo dessa Commissão, que tinha já recebido adeantado o dobro de seus creditos emprestados pelo Banco do Brasil, será que esteja recebendo o credito do Laudo?

Os pagamentos dos credores do Estado, não podem ser materia de segredo, bem como as decisões que os autorize.

A honra do Governo o obriga a publical-os.

J. M. DE AZEVEDO E CASTRO

O IMPERIO exhibirá ainda hoje, amanhã e domingo, o "Film Masculo" de CLARK GABLE, JEAN HARLOW e WALLACE BEERY, o grande romance de aventuras "MARES DA CHINA", da Metro.

CINEMA

Shirley Temple !

Uma scena de "Pequena Orphã"

Será ainda este mez que a Fox Film apresentará a sua adorada estrellinha na sua maior e melhor producção até hoje filmada. Trata-se de uma esplendida e movimentada comedia musicada, a feição do immortal "Sonho que Viveu" que marcou época em sua apresentação. Dito á feição não quer isto dizer que — "Pequena Orphã" — seja parecido, porquanto o romance, o "ensemble" deste film lindissimo é inedito, sómente a belleza, o deslumbramento, as canções, o encantamento espectacular é comparavel ao film acima lembrado.

"Pequena Orphã" é a delicada historia povoada de sonhos, de promessas, de romance e de amor, e é ao mesmo tempo a consagração definitiva deste pequeno genio que todos amam com desvelado carinho, — Shirley Temple! —

Nesta luxuosa e original pellicula tão bem dirigida por David Butler, a bem amada Shirley attinge o maximo de sua interpretação artistica, pois se nos apresenta tal qual ella é na realidade. John Boles e Rochelle Hudson, formam o par de amorosos, tendo John Boles excellentes opportunidades em cantar 4 lindissimas canções, assim como a nossa Shirley nos offerece inesqueciveis instantes de se fazer ouvir em duas seductoras melodias que serão ouvidas neste Rio de norte a sul!

Por hoje deixamos tão sómente o amavel aviso — que ainda este mez Shirley Temple apparecerá em — "Pequena Orphã" — a sua consagração maxima — cuja consagração será apresentada no cinema Rex, o felicissimo exhibidor desta encantadora producção da Fox Film!

Films em Cartaz

PALACIO — "Com qual dos dois", da Paramount, com Sylvia Sidney e Herbert Marshall. Horario: 2 — 4 — 6 — 8 e 10 horas.

—x—

ALHAMBRA — "Não me esqueças", Programma Serrador, com Beniamino Gigli e Magda Schneider. Horario: 2 — 4 — 6 — 8 e 10 horas.

—x—

ODEON — "Episodio musical", da Alliança, com Anna Waag e Wolfang Liebeneiner. Horario: 2 — 4 — 6 — 8 e 10 horas.

—x—

IMPERIO — "Mares da China" — Metro — com Clark Gable, Jean Harlow e Wallace Beery — Horario: 2 — 4 — 6 — 8 e 10 horas.

—x—

GLORIA — "Traição sublime", da Internacional Films, com Gaby Morlay e André Luget. Horario: 2 — 4 — 6 — 8 e 10 horas.

—x—

PATHE' PALACIO — "Segredo do castello", da Universal, com Lyle Talbot e Valerie Hobson. Horario: 2 — 3.40 — 5.20 — 7.00 — 8.40 — 10 20 horas.

—x—

BROADWAY — "No tempo da innocencia", da R.K.O., com Irene Dunne e John Boles. Horario: 2 — 3.40 — 5.20 — 7.00 — 8.40 e 10.20 horas.

—x—

REX — "O grito da selva" da United, com Clark Gable, Loretta Young e Jackie Oackie. Horario: 2 — 4 — 6 — 8 e 10 horas.

—x—

PATHE' — "A Cidade Occulta — United — com William Boyd.

—x—

PARA TODOS — "G. MEN — First — com James Cagney e Margaret Lindsay e "O Vingador", com Buck Jones.

"Hurrah ao Amor" é um "cock-tail" delicioso de musicas adoraveis, canções envolventes e mulheres perturbadoras, dentro de um lindo romance de amor...

Produzindo "Hurrah ao Amor", para a RKO-Radio, o director Walter Lang teve a preoccupação de aproveitar o melhor possivel, os valores chamados a figurar no grande espectaculo, que é assim como uma "vitrine" de celebridades, pois nelle figuram artistas populares como Gene Raymund e Ann Sothern, Maria Gambarelli, a maior bailarina classica do mundo, Bill Robinson, o negro sapateador de renome e a sua "partinaire" Jeny Le

Maria Jambarelli a estrella de "Hurrah ao Amôr"

Gon uma mulatinha do outro mundo.

E o director Lang soube tornar grande o espectaculo, todo elle florido da musica mais suave e inspirada, entrelaçando, com muita felicidade a acção propriamente dita do enredo com as scenas de revista que o film apresenta.

Torna-se, desse modo, "Hurrah ao Amor" um divertimento delicioso, um adoravel passatempo que agrada e seduz e que nos proporciona os momentos mais agradaveis.

Com Gene Raymund e Ann Sothern vivem o romance adoravel, Thurston Hall e Georgina Haine e na revista actua ainda com brilho a grande actriz comica Pert Kelton, uma das celebridades da Broadway.

E' certo que "Hurrah ao Amor", que o Broadway Programma lança na segunda-feira proxima agradará immensamente porque todo o seu espectaculo é um "cock-tail" embriagador.

O cinema Broadway terá, assim, na semana que começa segunda-feira, um programma bem attraente e suggestivo.

VOCÊ NÃO VAE VER, APENAS, COMO SE PRENDEM BANDIDOS, EM "A DESFORRA DE UMA NAÇÃO" ! CONHECERÁ TAMBEM OS PROCESSOS TECHNICO E SCIENTIFICO PARA, PREVIAMENTE, DESCOBRIL-OS...

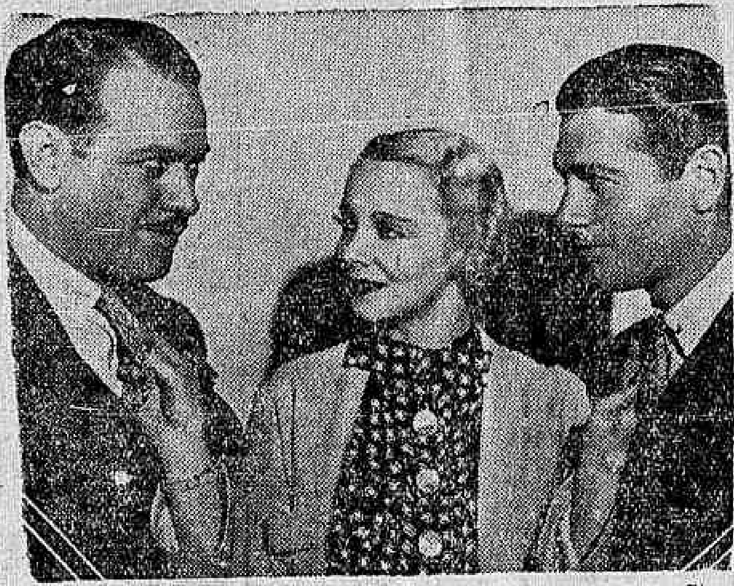

Virginia Bruce indecisa entre Richard Arlen e Hervey Stephens em "A Desforra de Uma Nação"

Em regra geral os films policiaes são ferteis em perseguições, tiroteios, correrias e ciladas, terminando o romance com o aprisionamento dos individuos perniciosos á collectividade publica. Mas a prisão é motivada por um acaso, uma denuncia ou um golpe de sorte. Em "A Desforra de uma nação", ha muita logica e coherencia na descoberta dos meliantes que a policia federal americana persegue. Elles não são apanhados por acaso, mas porque os gabinetes de pesquizas scientificas, préviamente, trabalharam com efficiencia e seus technicos queimaram pestanas para tirar deducções, provas patentes de que este ou aquelle personagem e, realmente, o autor de tal crime, e portanto, precisa ser capturado!

Ahi está porque "A Desforra de uma nação" constitue um espectaculo duas vezes interessante : Possue o movimento, a dynamica, a vertiginosidade de qualquer outro film do genero e ainda aquillo que os demais não tem apresentado, um fio condutor por demais sensato, racional, que vae da origem de qualquer crime mysterioso á prisão de seus raptores! Ainda hontem, por occasião da exhibição especial que a United proporcionou á nossa policia, o dr. Epitacio Timbauba da Silva director do nosso Gabinete de Pesquizas Scientificas, assim o reconheceu, e com elle a maioria dos convidados que affluiram ao Rex. Pois é esse film, "A Desforra de uma nação", da qual são protagonistas Richard Arlen, Virginia Bruce, Alcie Brady e Bruce Cabot, que a United Artists estreará, no Rex, segunda-feira vindoura. No mesmo programma, vae figurar "O Auto-Soccorro de Mickey", outro hilariante desenho animado de Walt Disney, tambem da United.

Dia 14, inaugurando o Cine-Rio : SONHO DE UMA NOITE DE VERÃO !

Está definitivamente marcada a data da premiére de "Sonho de Uma Noite de Verão", inaugurando o mais luxuoso Cinema do Rio de Janeiro! A 14 do mez que se inicia, esse film-classico, que é "o ultimo milagre de Hollywood" será apresentado em uma sessão unica, as nove horas da noite, para dar á cidade o maior espectaculo e a nova casa da Empresa Vivaldi L. Ribeiro : o Cine-Rio, á rua Alcindo Guanabara, Edificio Regina!

Jean Muir em "Sonho de uma noite de verão"

A partir de segunda-feira proxima, dia 4, as poltronas numeradas, para esse film da Warner Bros. First National, estarão á venda, na bilheteria do Cine-Rio e, tambem, na que fica ao lado da portaria do Rex, ao preço de 11 mil reis (incluindo o sello).

Dada a longa duração desse espectaculo de arte purissima, o Cine-Rio offerecerá apenas duas sessões diarias (salvo na data da premiere), ás 3 e 9 horas e, sendo o Cine-Rio uma casa com capacidade para, apenas, 450 espectadores, conveniente se torna que o publico adquira com grande antecipação as suas localidades para a premiere e dias subsequentes. "Sonho de uma noite de verão" tem, além do mais, o prazo limitado de 4 semanas para sua apresentação no Cine-Rio e "nenhum outro cinema poderá exhibil-o, antes de decorridos doze mezes após sua retirada do cartaz de Cine-Rio".

Essa primeira producção cinematographica de Max Reinhardt está provocando no Rio, o mesmo facto inedito, occorrido em Nova York e que é o seguinte : as entradas ainda não foram postas á venda e na gerencia do Cine-Rio, accumulam-se os pedidos para reserva de localidades para a sessão da premiere e para as dos dias seguintes!

E conste que, em Nova York, em Hollywood e no Adelphe Theatre, de Londres, as localidades foram cobradas a onze dollares! (cerca de duzentos mil reis!).

Segunda-feira proxima, o Odeon apresentará ao publico carioca o super-film "O Ditador"

Clive Brook, o criador genial de "Cavalcade" agora veremos no seu film maximo "O Dictador"

"O Ditador", o grande cartaz da Franco-Brasileira, é um romance historico brilhantemente representado, com montagem luxuosa e optimamente photographado.

O interesse que o assumpto provoca, no emtanto, reside mais na intriga amorosa da jovem rainha e do ditador do que propriamente no aspecto politico referente á Dinamarca. Quanto á technica, "O Ditador" é uma obra que porém maravilhas: suas imagens são de uma qualidade incomparavel; os dos claros-escuros, empolgantes; as sombras, evocadoras; jogos de luz, bellos e grandes planos [illegible]

Saville, director de scena, manejou seu material com a intelligencia que lhe conhecemos. Saiu-se particularmente feliz no manejo das scenas de massas. O espirito de consciencia é a nota dominante da sua direcção.

Madeleine Carroll e Clive Brook, os protagonistas, desempenham brilhantemente os papeis que lhes foram confiados e se tornaram dignos da admiração dos seus "fans".

"O Ditador" começará sua carreira de glorias, na proxima segunda-feira, na téla do Odeon.

Ricardo Cortez continua precisando do auxilio dos sherlocks cariocas, para salvar Virginia Bruce em "A Sombra da Duvida"...

Virginia Bruce continua sendo accusada de um assassinio. Não adiantaram, por enquanto os trucs "sherlocknescos" de Constance Collier e Ricardo Cortez, porque o mysterio continua porque Virginia Bruce será condemnada, continua precisando do auxilio dos sherlocks cariocas, que poderão reunir segunda-feira proxima no Gloria e ver o que ha, através das scenas de "A Sombra da Duvida". A proposito, para "alliviar" o ambiente, a Metro vae apresentar com esse film de mysterios uma comédia que não tem mysterio algum, mas que é, de facto; engraçadissima: "Tua perna não nega", de Thelma Todd e de Patys Kelly. Não garantimos de quem é a perna que não néga. Esse é por enquanto o unico mysterio da comedia...

Clark Gable, Jean Harlow e Wallace Beery, em "Mares da China", até domingo, no Imperio!

Como se sabe desde quarta-feira ultima, attendendo ao desejo, aos pedidos de milhares e milhares de "fans" a Metro promoveu a reapparição de Clark Gable, Jean Harlow e Wallace Beery em "Mares da China", que occupa, assim e occupará até domingo proximo o cartaz do Imperio.

Gable, Harlow e Beery, triumpham como se sabe; de modo completo nesse grande romance de aventuras e esse representa o seu ultimo film deste anno.

"Mares da China" está sendo exhibido dentro do horario com que foi exhibido anteriormente, no Palacio: sessões ás 2-4-6-8-10 horas.

Uma nova voz para o cinema

Alessandro Ziliani. Tenor italiano que pulou da opera para o celluloide e promette com o seu bem favorecido physico de "sportman" e a sua voz que o nosso publico teve opportunidade de applaudir no Municipal, em 1933, arrebatar a todos os grandes cantores do cinema os loiros conquistados, para permanecer sozinho, nas espheras elevadas do exito. Ziliani virá brevemente no film da Ufa "Liebellied" encher de harmonias novas os ouvidos dos "fans" cariocas. Neubabelsberg o contratou pelo praso de quatro annos para uma série magnifica de celluloides como um typo que breve dominará multidões pelo prestigio da sua sociedade e pelo maravilhoso registo da sua voz previlegiada.

O conjunto do "Golgotha" revela uma belleza invulgar

Artistica e espiritualmente, a grande producção "Golgotha" deve satisfazer as aspirações mais exigentes e só se tem a louvar o tacto e a nobreza com que foi tratada a epopéa da paixão. O conjunto revela uma belleza invulgar. "Golgotha" é um grande film que pode ser visto por todos os publicos porque satisfaz todas as opiniões e foi realizado escrupulosamente segundo dados historicos.

Seu proximo lançamento, dar-se-á no "Alhambra", com Harry Baur e Le Vigan, nos principaes papeis. Trata-se de uma cartaz do Programma E. J. C.

DR. BOLONHA DE CAMPOS

Clinica medica — Doenças de senhoras e crianças — Partos — Tratamento rapido e moderno da erysipela — Cons. R. S. José, 106-3.° — Ph. 22-7070 — Segundas quartas e sextas das 3 ás 5 horas. Terças, quintas e sabbados, das 9 ás 11. Res. Rua Alexandre Ferreira, 40-Gavea — Phone 26-2068

Regina

Luise Ullrich em "Regina"

Em 11 deste mez será estreado, no cinema Gloria, o novo film do Programma Alliança "Regina", com Louise Ullrich, Olga Tschechowa e Adolf Wohlbrueck.

Erich Waschneck, um dos bons directores europeus, é, a um tempo, director e librettista; formou este film sobre motivos da novella "Regina" de Gottfried Keller.

O seu film mudo, do mesmo nome, foi um successo mundial. E a nova "Regina" alcançou um exito tão grande na Allemanha, que foi escolhida entre toda a producção daquelle paiz, para participar do grande certame cinematographico de Veneza de 1935 onde teve enthusiastica recepção do publico mais exigente.

Esta nova obra de Erich Waschneck é considerada uma das melhores revelações do cinema allemão e, sem duvida, deixará profundamente impressionado tambem o nosso publico.

Despeça-se de Joan Crawford por este anno, vendo-a maravilhosa de belleza e elegancia em "Adeus, Mulheres!"

Em 1935 os "fans" não mais tornarão a ver "Joan Crawford... após a estréa, no Palacio (já segunda-feira proxima), de "Adeus, Mulheres!" a sua ultima contribuição para a "season" do corrente anno. Depois Joan Crawford só nos apparecerá em março ou abril, em 1936, e sob a direcção de W. S. Van Dyke, ao lado de Brian Aherne em "Só assim quero viver". Em "Adeus mulheres!" Joan Crawford está d u p l a mente acompanhada, como se sabe: Robert Montgomery e Franchot Tone a adoram e a acompanham através todos os episodios da deliciosa trama do bregeiro romance de um casal ultra-moderno, corpo e alma Seculo XX... Mas ha "players" em "Adeus, Mulheres"! cujos nomes vêem no rodapé dos cartazes do film, mas que devem ser lembrados com interesse:

Edna May Oliver Charlie Ruggles; Gail Patrick e Edna May Oliver apparece na pittoresca figura da tia Fanny, uma velha de idéas arrojadas, modernissimas mais ousadas ainda que as da sobrinha (Joan Crawford); Charlie Ruggles surge em mais um typo que só elle mesmo poderia compôr e Gail Patrick é uma nota encantadora a juntar-se a muitas e muitas outras que caracterizam esse film brilhante decididamente o cartaz mais elegante de 1935!

TINTA BRASILIA

TYPO OFFICIAL

A MELHOR

Um grandioso film : "As Cruzadas"

Henry Wilcoxon, o protagonista d'"As Cruzadas"

Um film desse genero exigiu para a sua montagem uma tarefa transcendente. Mas, apesar de tudo, não é isso o que mais surpreende, pois o maior valor do film tira raizes da propria alma de Cecil B. De Mille, o mago dos animadores cinematographicos, que com insolita lucidez, revive na téla os acontecimentos historicos mais de molde a intrigar a alma e fascinar o espirito dos espectadores, ao mesmo tempo marcando com simplicidade notavel os pontos salientes que divertem, e ainda mais instruem, os espectadores.

Aparte vinte artistas de nome e milhares de figurantes, Henry Wilcoxon, (Ricardo Coração de Leão), e Loretta Young (Berenguela de Navarra), apparecem nos papeis principaes desta luxuosissima epopéa da Paramount.

GONORRHE'A

(Aguda ou chronica)

IMPOTENCIA

Estreitamento da urethra, cura rapida, sem dor, por novo processo "Descoberta Pessoal". Doenças dos rins, bexiga, prostata, testiculos, utero, ovarios. (Homem e mulher)

Electricidade applicada. Diathermia. D'arsonvalização, Ozonothermia.

2 ás 7—BUENOS AIRES, 77-4.°

Dr. Alvaro Moutinho

QUINTA-FEIRA, 14

RIO

O CINEMA ENCANTAMENTO!

Som Western Electric, Wide Range 1936

Para commemorar a inauguração da mais luxuosa "boite" do Brasil, será iniciada no dia deste acontecimento, a distribuição no REX e RIO, de cartões numerados, com os quaes os seus frequentadores poderão concorrer ao sorteio de um radio-phonographo "PHILCO" do valor de 7:500$000 gentilmente offerecido por ISNARD & CIA.

...porque o cirurgião a quem impoz que lhe fizesse a mais sensivel alteração physionomica, para tornar-se irreconhecivel — e a quem mandou matar logo após — vingou-se gravando-lhe em cada face, para o resto de seus dias, uma inicial do seu miseravel nome!

RELIANCE PICTURES apresenta

"A DESFORRA DE UMA NAÇÃO" (LET EM HAVE IT)

com

RICHARD ARLEN · VIRGINIA BRUCE

ALICE BRADY · BRUCE CABOT

UNITED ARTISTS

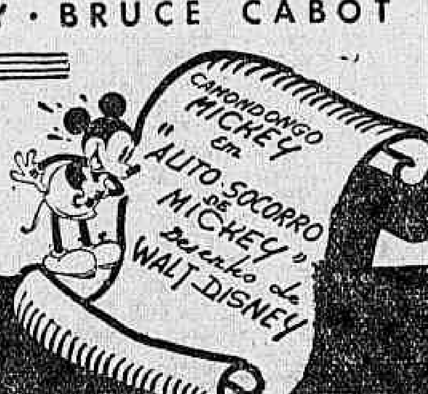

2ª FEIRA

REX

A HISTORIA ROMANTICA DE UMA RAINHA DE CORAÇÃO TERNO MAS DESGRAÇADO AO MESMO TEMPO

O Dictador

CLIVE BROOK

MADELEINE CARROLL

Direcção de VICTOR SAVILLE

Uma grande producção Teeplitz

2.ª FEIRA no ODEON

Diario Recreativo

Leitor amigo.

Emquanto os cabotinos inconscientes vivem por ahi a desmanchar com os pés o que fazem com as mãos, vou te contar um episodio sentimental que assisti domingo no Arraial da Penha e que me commoveu profundamente a sensibilidade embrutecida pelos deveres profissionaes

Foi um quadro banal, mas de apurada psychologia social e que teve por scenario a encosta luxuriante de vegetação do outeiro sagrado, onde burguezes e operarios comparecem todos os annos para offerecer á Virgem-martyr a alegria pagã do seu culto fervoroso.

Nós nos reuniramos distantes da turba que pulava e sambava aos rythmos ensurdecedores das cuicas e dos tamborins, entregue aos preludios do Carnaval que se approxima.

Uma criança maltrapilha, de pélle tostada e olhar tristes, veiu se chegando timidamente ao nosso grupo, que devorava gulosamente varios acepipes, depois de limpar um panellão de sarrabulho...

A um canto, a criança de olhos tristes e pélle tostada parecia ter vindo até ali para participar mentalmente daquella fartura perdularia. N'uma das mezas, João Canali e o Thomaz, o bójudo açougueiro do Largo de Santa Rita, discutiam com o dr. Joaquim Delamare a qualidade de um excellente vinho verde, quando d. Lili, notando a presença da menina de olhos tristes e pélle tostada, chegou-se até e lhe pôz ao alcance um prato de comida.

A criança, a principio envergonhada, pegou, depois, n'uma tóra de pão e, tirando-lhe o miolo encheu-o de tudo o que havia de mais saboroso no seu prato, separando-o para comer, ali a vista de todos apenas o arroz e a farófa.

Eu, que observava a menina de olhos tristes, chamei para ella a attenção do meu amigo Canali que não vira o nobre gesto de d. Lili.

— Talvez tenha guardado aquelles acepipes para alguem com quem deseje repartir a sua infantil felicidade, disse a João Canali.

— Talvez seja alguem que a ame muito disse o autor d'"A Feiosa", chamando d. Lili e incumbindo-lhe de preparar um farnél mais farto para o infeliz entesinho maltrapilho:

D. Lili advinhando a intenção philantropica do grande amigo dos párias fez um enorme embrulho com o que havia de mais saboroso, no "menu" do "picnic".

A menina agradeceu e partiu, seguida de longe por mim e por outro dos presentes.

Subiu um caminho ingreme e sinuoso, entre arbustos hostis até entrar num barracão feito de taboas sujas e coberto de restos de lata.

Dois minutos depois batemos no "barraco".

Attendeu-nos uma mulher andrajosa, pélle morena, muito pallida. Por detraz della a criança dos olhos tristes e mais quatro irmãosinhos, alguns nús, outros cobertos de trapos.

Inventamos um pretexto qualquer para não aggredir a intimidade recatada daquelles párias e pedimos um pouco dagua com que lavar as mãos.

Depois demos a lingua e, em pouco tempo eramos senhores de toda a historia triste daquelle lar infeliz, victima flagrante de uma desegualdade social.

O pae fôra fusilado pelos agentes da Ordem numa greve de tecelões e a mãe se refugiara com seus cinco filhinhos no barracão de madeira tosca de uma parenta, amargurando ali uma existencia dolorosa.

Quando eu regressei á barraca contei aos presentes toda a historia dolorosa daquelles infelizes, o presidente da União das Escolas de Samba já havia tomado outras providencias ao alcance da sua bolsa generosa, em favor da mãe da menina de olhos tristes e pélle tostada.

Deus ampare sempre os corações bem formados como o desse homem inexplicavel, mixto de folião e de philantropo, para quem todas as bençãos são justas, e todos os adjectivos inespressivos.

MAYTACA

LORD CLUB

Na marcha triumphante das suas assombrosas reuniões, uma delirante tarde noite dansante no proximo domingo, iniciará a serie do programma de grandiosas festas do mez de novembro no qual a "directoria lordrina" se esmera, em prodigalizal-as fertilmente aos seus prezados convivas, alegria, flores e intensa cordialidade são as credenciaes dispensadas, á todos que compartilharem de tão agradaveis momentos.

EPOPÉAS RECREATIVAS ASSIGNALAM AS DEPENDENCIAS DO "ELDORADO DANSAS"

São dignas de nota, as deslumbrantes festas que diariamente offerecem as phalanges administrativas desse dancing, ás sentinellas avançadas do prazer.

As sacerdotizas de Terpsychore, pontificando solennemente as suas funcções, deliciam nos rythmicos volteios choreographicos, a nossa "jeunesse dorée", embaladas pelos melodiosos e nostalgicos tangos e valsas, executados pela retumbante "Eldorado Jozz".

GREMIO PROGRESSO LEOPOLDINENSE

A "domingueira" inicial de novembro

A festa que domingo proximo se vae effectuar no Gremio Progresso Leopoldinense sendo a primeira do mez de novembro deverá, por isso mesmo, decorrer assás animada.

O seu inicio está marcado para ás 20 horas e, desde esse momento, um harmonioso jazz deliciará os presentes com um moderno e variado repertorio de musicas dansantes.

O ingresso dos associados será com o recibo n. 11 ou 10, de preferencia o primeiro.

FILHOS DE TALMA

A assembléa geral de hoje

Por intermedio do DIARIO CARIOCA, a secretaria do Filhos de Talma convida os associados em geral para a assembléa geral extraordinaria, que se realizará hoje, 29, ás 21 horas, afim de ser submettido em discussão e approvação o ante-projecto dos novos estatutos.

GREMIO JOÃO CAETANO

"Deus lhe pague", em recita mensal

O antigo gremio recreativo e artistico da rua Getulio, na estação de Todos os Santos, realiza quinta-feira proxima, 31 do corrente, a sua recita theatral correspondente ao mez de Outubro, com a peça em 3 actos "Deus lhe pague", de Joracy Camargo.

Este trabalho, um dos melhores do conhecido escriptor patricio, teve enscenação esmerada e caprichosa.

O ingresso dos socios será com o recibo n. 10 (Outubro).

O PRIMEIRO CONCURSO DE SAMBA PARA O PROXIMO CARNAVAL

Organizado pela direcção artistica do Eldorado Dansas, sob o patrocinio da União das Escolas de Samba continuam abertas as inscripções para o primeiro grande concurso de musicas carnavalescas para o proximo Carnaval, cujo regulamento é o que se segue:

1º — Os autores deverão entregar á gerencia do Eldorado-Dansas suas composições, que immediatamente serão enviadas ao chefe da orchestra para o respectivo ensaio;

2º — Qualquer peça que fôr executada fóra do "Eldorado", antes do concurso, será desclassificada incontinenti;

3º — A apresentação ao publico será ás terças, quintas, e sabbados, das 23 ás 2 horas da madrugada, podendo o autor comparecer á séde de "Eldorado" para dirigir o ensaio e a boa marcha na execução de sua peça;

4º — A direcção do "Eldorado" nomeará uma commissão, composta de tres juizes, sendo 2 musicos e 1 jornalista; para fazer a classificação das melhores musicas;

5º — Os sambas premiados serão registados na Sociedade de Autores Theatraes, para segurança dos respectivos direitos autoraes;

6º — O concurso será procedido no periodo de 30 dias;

7º — Serão instituidos quatro premios, para os sambas classificados até o 4º lugar. Estes premios serão offertados aos compositores brasileiros na seguinte ordem; 1º lugar — Companhia Hanseatica; 2º, 3º e 4º lugares — Companhias Aguas Lambary, Cabelleireiro Briar e "Eldorado Dansas", respectivamente.

PIONEIROS DA ALEGRIA

O grande baile do dia 3, em homenagem ao "Club dos Fenianos"

O Pioneiro da Alegria, recentemente fundado, por um grupo de recreativistas a cuja frente se encontra o incansavel Josias Gomes, prepara para o proximo dia 3 uma grande homenagem á directoria do Club dos Fenianos.

Essa festa, promette revestir-se de grande pompa, pois o programma que está sendo organizado offerece ás maiores surprezas, e terá lugar nos salões do Atletico Club Fuzileiros, á rua Visconde de Itaúna n. 541, indo agradar muito aos innumeros convidados.

O Pioneiro da Alegria que vem se collocando em posição destacada no scenario recreativo graças ao brilhantismo de suas festividades e aos esforços de Josias Gomes, marcará com a festa em homenagem a directoria dos Fenianos, mais um ponto luminoso na sua existencia elevando ainda mais o seu prestigio.

Os dirigentes desse novel conjuncto de foliões tem recebido muitas adhesões no sentido de emprestar maior realce a essa festividade que constituirá por certo, um acontecimento nos meios recreativistas.

Mereceu o maior cuidado dos dirigentes do Pioneiro a orchestra, que será um conjuncto á altura da expressão que por certo alcançará essa solennidade.

Todas as attenções já estão se voltando para essa iniciativa, que terá o seu exito garantido, quer pelo conceito que desfruta o Pioneiro da Alegria, quer pela dedicação com que está sendo elaborado o seu programma.

O livro de adhesões, encontra-se á rua Gonçalves Dias numero 80 — Bar.

CLUB 4 DE NOVEMBRO

Essa agremiação em regosijo a data de sua fundação, realizará no dia 4 de novembro, um pomposo baile, no qual constarão varias surprezas.

As suas dependencias estão sendo admiravelmente decoradas, onde sentir-se-á o captoso aroma das mais lindas flores da nossa artistica Guanabara.

Esmerado serviço de buffet e afinado "jazz" completarão os preparativos para tão promissora festa.

BANDA LUSITANA

Realizar-se-á por iniciativa do conjuncto de foliões que formam a "Legião Sandunes", no dia 3 de novembro, nos salões da Banda Lusitana, uma pyramidal tarde-noite dansante, que deixará immorredouras recordações.

RECREIO DE SANTA LUZIA

Monumental baile trará horas de inolvidavel jubilo, aos venturosos que experimentarem as sensações proporcionadas pelos sentimentos recreativos de Paulo A. de Souza, durante a aprazivel festa de domingo, nos engalanados salões dessa casa de diversões da rua da Constituição.

Musica

A MUSICA BRASILEIRA NOS ESTADOS UNIDOS

Chronicas de arte por intermedio da A. B. I.

Seguiu hontem, no "Western Prince", a conhecida critica musical D. Ignez Barreto Corrêa de Araujo, que vae aos Estados Unidos se encontrar com a notavel pianista brasileira Guiomar Novaes, e acompanhal-a na sua tournée artistica, abrangendo mais de quarenta cidades americanas. A senhora Corrêa de Araujo, que é eximia critica de arte, enviará chronicas de sua excursão musical para a Associação Brasileira de Imprensa, que as distribuirá a todos os jornaes, e nas quaes se occupará do actual momento musical nos Estados Unidos descrevendo, igualmente, e com detalhes, a tournée artistica de Guiomar Novaes, que se exhibirá ainda no Mexico, Canadá e Cuba. A nossa illustre patricia fará tambem um cuidadoso estudo da diffusão cultural nos Estados Unidos, assumpto do qual se vem occupando de longa data, afim de fazer uma serie de conferencias quando regressar.

CONCURSO AO PROVIMENTO DE UMA CADEIRA DE VIOLINO E VIOLETA NO INSTITUTO NACIONAL DE MUSICA

No referido Instituto terá inicio no dia 4 de novembro proximo, ás 9 horas, de accordo com o respectivo edital publicado no "Diario Official" de hoje e affixado na portaria do mesmo Instituto, o concurso para o provimento da cadeira vaga de Violino e Violeta, devendo comparecer todos os candidatos inscriptos afim de tomarem conhecimento da marcha do concurso, de conformidade com as deliberações da commissão julgadora.

São candidatos: Carlos de Almeida, Frederico Carneiro de Campos e Almeida, João Lambert Ribeiro, Orlando Frederico e Oscar Borgerth.

PROFESSOR KERRIDGE

Chega hoje ao Rio o professor Kerridge, da Sociedade Musical da Universidade de Londres e um dos musicistas mais autorizados da actualidade. Tendo percorrido em viagens de estudos grande numero de paizes, cujas producções folkloricas musicaes recolheu e commenta, o illustre professor inglez vem sendo solicitado vivamente para realizar conferencias de divulgação dessas musicas regionaes, bem como da musica ingleza em geral. Além disso, é um conhecedor insuspeito da Russia Sovietica, onde viajou demoradamente em 1932. Vem agora de Buenos Aires e Montevidéo, aonde foi especialmente convidado pelas respectivas Universidades para realizar conferencias. No Rio de Janeiro, tambem a convite do Prof. Kerridge effectuará um pequeno curso de prelecções acompanhadas de illustrações musicaes. Promovem essas conferencias a Universidade do Districto Federal e a Sociedade Brasileira de Cultura Ingleza. Por intermedio desta, foi que a direcção da Universidade obteve do professor Kerridge uma visita ao Brasil, com o compromisso de fazer ouvir sua palavra culta e sua arte primorosa. O professor Kerridge falará na Universidade do Districto Federal sobre: a) — o folklore musical de diversos paizes; e b) — a musica e a cultura na Russia Sovietica.

O Instituto de Arte da Universidade pretende offerecer ao professor Kerridge opportunidade de conhecer a musica popular brasileira e os grandes conjuntos musicaes do Rio, quer os orchestraes, quer os orpheonicos.

As conferencias serão publicas e começarão na primeira semana de novembro.

TINTA BRASILIA
TYPO OFFICIAL

TOSSES? BRONCHITES?
VINHO CREOSOTADO

O Prog. ALLIANÇA apresentará Dia 11 no GLORIA REGINA

AUTOS E ESTRADAS

QUEM TERA' RAZAO?

Quando da ultima vez em que tratámos da correspondencia do presidente do ACESP, ventilando o então caso morto da "Volta do Chapadão", promettemos dizer mais alguma coisa sobre o assumpto, reaffirmando nossos commentarios.

E, na certeza de que a verdade estava comnosco, declaramos que possivelmente, a nova prova seria fornecida por interessados naquella competição.

Pondo, pois, uma pá de cal nesta primeira parte da já citada correspondencia, vamos offerecer a carta que nos enviou Cicero Marques Porto:

"Rio, 28-10-1935. — Presado amigo Hugo Mello — Cordiaes saudações. — A presente tem por principal objectivo dar-lhe os meus sinceros agradecimentos pelas boas referencias sempre a mim feitas, no DIARIO CARIOCA, na secção "Autos e Estradas", á qual não mede esforços para elevar o bom nome do automobilismo brasileiro.

Tendo lido, na referida secção, o seu artigo de 27 do corrente, no qual se refere á corrida realizada em Campinas, denominada — "Volta do Chapadão", sou immensamente grato pelas referencias a mim dirigidas.

"Por amor á verdade cumpre-me confirmar as sinceras e leaes declarações do sr. Romeu Miranda e Silva, que, realmente, foi quem, levando ao conhecimento da DD. Directoria do A C. B. as irregularidades verificadas na occasião da entrega dos premios da referida prova, fel-o, não só lembrando a necessidade de uma reparação afim de elevar o estimulo, senão, tambem, para bem do engrandecimento do Auto-Sport.

Outros senões tambem se passaram, mas por tratar-se de interesses monetarios, prefiro calar-me, pois como é de seu conhecimento tenho grande amor e dedicação aos trophéos que tenho obtido e que, por ventura, venha a conquistar em outras competições automobilisticas.

Podendo fazer o uso que lhe approuver, sou com a mais alta estima e consideração, amº. atº obrgº. Cicero Marques Porto".

Está, pois, encerrada a duvida sobre a "Volta do Chapadão".

HUGO MELO

INSPECTORIA DO TRAFEGO

EXAME DE MOTORISTAS

Chamada para o dia 1º de novembro de 1935, ás 8 1|2 horas — João dos Santos Dias Maia, Baltar José de Pinho, Manoel Fernandes, José de Brito Figueiredo, Nelson Gonçalves Ferreira, Rogerio Fraga da Cunha, Leonardo Nathalino Spena, Antonio Rodrigues Fontes, Manoel Moreira Alves, Antonio Carlos de Campos.

Prova regulamentar — João Alexandre Silva.

Turma supplementar — David Fuchs, Arnaldo Ferreira Netto, Luiz Pimentel Ribeiro, Gualdino de Mello e Alvaro Ferreira dos Santos.

Resultado dos exames effectuados no dia 31 do corrente — Approvados: Branca Portinho Assis, Julius Anton Heinrich Achim Arp, Amarilio Alves Teixeira, Dario Camillo Monteiro, Amadeu Alves Ferreira, Adelino do Amaral, Irineu Torres, Manoel de Souza, Pedro Messena Junior, Frederic Jean Hoffmann, Casemiro Gomes Vieira, Antonio Ribeiro Thomaz, Manoel Cardoso Ferreira, Emilio de Luccas, José Augusto Isidro, Orlando Leal, Ernesto da Costa Lima.

Reprovados: 4.

OBSERVAÇAO — A falta á chamada na turma effectiva importará no pagamento de nova inscripção (art. 294, do R. T.).

INFRACÇÕES VERIFICADAS EM 30 DE OUTUBRO DE 1935

Falta de polidez — Carrocinha 1900 — P. 7043.

Descarga livre — C. 6488.

Desobediencia ao signal para ser fiscalizado — P. 3898 — 6667 — 16.991.

Excesso de velocidade — C. 1164 — 7084 — 7096 — P. 17.330 — 18.198 — 20.763.

Estacionar em logar não permittido — L. P. c. 5 — P. D. F. c. 22 — Mota 147 — Carrinho 1810 — Carroça 134 — Carrocinha 2065 — C. 1752 — 5192 — Om. 204 — 282 — 411 — 681 — P. 1105 — 1460 — 3208 — 3475 — 4735 — 5641 — 5905 — 7070 — 7796 — 8103 — 9073 — 9471 — 9622 — 9784 — 10.173 — 10.308 — 10.440 — 11.134 — 11.416 — 11.905 — 12.734 — 13.339 — 14.179 — 15.973 — 18.065 — 18.570 — 19.552 — 19.674 — 19.822 — 20.568 — 21.348.

Desobediencia ao signal — C. 104 — 145 — 659 — 665 — 884 — 1871 — 3021 — 3911 — 4300 — 7826 — 7864 — Om. 23 — 363 — 536 — 673 — P. 1144 — 1620 — 2689 — 7047 — 7748 — 9251 — 10.705 — 11.135 — 12.056 — 12.706 — 12.962 — 14.552 — 15.252 — 15.848 — 18.234 — 19.748 — 19.876 — 20.315 — 20.635 — 21.100 — 21.529.

Retardar a marcha — Om. 136 — 169 — 200 — 363 — 489 — 573 — 596 — P. 14.902.

Interromper o transito — P. 10 434 — 17.830.

Passar a frente de outro omnibus — Om. 19 — 368 — 382.

Angariar passageiros — P. 4290 — 10.425 — 11.405.

Meio fio e bonde — C. 6669 — P. 15.030 — 18.528.

Contra mão — Bic. 96 — C. 645 — 6017.

Contra mão de direcção — C. D. 59 — C. 155 — 4931 — 6978 — Om. 121 — 598 — 713 — P. 3907 4100 — 5669 — 20.841 — 21.707.

Desobediencia ás ordens de serviço — C. 3691 — Om. 298 — 488 — 713.

Falta de attenção e cautela — C. 3051 — Om. 135 — 241 — 333 — 581 — 690 — Bonde 12 — P. 10.825 — 1289 — 1456 — 6496 — 8974.

Abandonar o vehiculo — P. 30 — 3087.

Fazer manobra em logar não permittido — Exp. 29 — C. 4892 — P. 3539 — 17.557 — 17.841.

Fila dupla — C. 1555 — P. 1782 — 3627.

Recusar passageiros — Omnibus 634.

Não usar settas — C. 25444 — Om. 377.

Colhido por um trem na estação do Meyer

O TRABALHADOR TEVE MORTE INSTANTANEA

Hontem, ás 12.30, o trabalhador de linha, da Central do Brasil, Maximiano Nunes de Oliveira, viuvo, de 27 annos, brasileiro, de cor preta domiciliado á rua Borges de Freitas n. 184, quando transitava pelo leito da linha ferrea, defronte á estação do Meyer, com o fim de proceder a reparos de pequenos montes foi colhido pela locomotiva do expresso S. D. 31, tendo morte instantanea.

O dr. Mello Moraes, commissario do 22º districto, avisado da occurrencia, compareceu ao local providenciando a remoção do cadaver do mallogrado trabalhador do leito da linha ferrea para a rua Dias da Cruz, onde esteve cerca de 4 horas, á espera do "rabecão" da Assistencia Policial, exposto á curiosidade publica, apesar dos insistentes appellos do commissario Mello Moraes á garage da Policia Civil.

Só ás 16 horas é que logrou aquella autoridade desembaraçar-se do cadaver, quando, então, foi transportado para o Necroterio do Instituto Medico Legal.

CASA GUIOMAR

CALÇADO "DADO"
TELEPHONE 24-4424

38$

Pellica preta, marron ou naco branco Luiz XV

Porte 2$000 em par. Catalogos gratis. Pedidos a Julio N. de Souza & Cia.—AV. PASSOS, 120—RIO

AOS ASSIGNANTES

BONS LIVROS GRATIS

QUEM tomar ou reformar assignaturas de revistas e jornaes por intermedio d'A ECLECTICA, receberá, gratis, bons livros, á escolha, inclusivé outros valiosos brindes, participando de sorteios e todas as vantagens que as empresas jornalisticas offerecem. Solicitem prospectos gratis, contendo a relação dos livros e dos outros brindes e mais informações que são de seu interesse.

COUPON

A ECLECTICA - Caixa Postal, 539 - São Paulo

Queiram enviar-me o prospecto de assignaturas

Nome ____

Endereço ____

Cidade ____

Estado ____ E. F. ____

Secção Economica do
DIARIO CARIOCA
Direcção, F. J. TEIXEIRA LEITE

Diario Economico

A EXPORTAÇÃO DE ABACAXIS

O presidente da Republica sanccionou, hontem, o projecto de lei permittindo que os abacaxis possam ser exportados com filhotes ou rebentos. Está assim victoriosa uma grande campanha que fizemos nesta secção contra a orientação desastrada que á materia imprimiram os "technicos" do sr. Juarez Tavora no Ministerio da Agricultura.

Quando os srs. Navarro & Cia. decretaram que os abacaxis não seriam remettidos para o exterior com bracteas, mostrámos os prejuizos que a medida iria acarretar ao paiz, arruinando um commercio que se iniciava sob expectativas promissoras e anniquilando as culturas existentes em amplos trechos do territorio nacional.

Chamando a attenção das autoridades superiores para o crime que se perpetrava contra a nossa economia, estavamos animados dos melhores propositos.

Seja pela má fé dos "technicos", seja pela teimosia do ministro inexperiente, o facto é que não foi bem comprehendida a critica constructiva que realizamos. Os resultados, porém, não se fizeram esperar.

Logo de inicio a lavoura fluminense perdeu milhares de contos, emquanto que os exportadores pernambucanos eram escandalosamente favorecidos pelas manobras do sr. Navarro.

O que qualquer lavrador da velha Provincia sabia perfeitamente — os abacaxis sem filhotes apodrecem — as summidades que cercavam o major Juarez Tavora "desconheciam" no Ministerio da Agricultura.

O mal, porém, acaba de ser sanado pelo chefe do governo. E desse episodio o paiz recolheu um exemplo edificante.

E' que ficou mais uma vez patenteado que muito valem as ponderações, os esclarecimentos, e as criticas da imprensa quando orientados pelo desejo sincero de servir os altos interesses nacionaes. Se o major Tavora bateu o pé e persistiu no erro, o seu successor, a Camara e o chefe da Nação não duvidaram em mudar intelligentemente as directrizes que orientavam as remessas de abacaxis para o exterior. E isso mostra, por sua vez, que á frente dos destinos nacionaes ha actualmente homens esclarecidos, que desconhecem outros sentimentos que não sejam os de promover a prosperidade do paiz.

* * *

SOCIEDADE FLUMINENSE DE AGRICULTURA

A Sociedade Fluminense de Agricultura e Industrias Ruraes já transferiu a sua séde para a rua General Castrioto n. 214, no recinto da antiga Feira de Amostras de Nictheroy, achando-se installada no edificio de sua propriedade, cuja construcção acaba de ser concluida.

A directoria resolveu que o expediente para o publico seja nos dias uteis, de 9 ás 12.30, reservando as outras horas para os trabalhos internos.

A inauguração official da nova installação da Sociedade, com a presença das altas autoridades, verificar-se-á no mesmo dia em que se abrir a Exposição de avicultura, no proximo mez de dezembro, cuja data será préviamente annunciada.

* * *

Conselhos aos Lavradores Fluminenses

A Sociedade Fluminense de Agricultura e Industrias Ruraes dirige aos lavradores do Estado do Rio, por nosso intermedio, os seguintes conselhos:

No mez de novembro, que se inicia, julga opportuno a Sociedade Fluminense de Agricultura e Industrias Ruraes lembrar aos srs. agricultores do Estado do Rio de Janeiro o que é mais necessario fazer-se, segundo as prescripções dos technicos autorizados:

Diminuem os trabalhos de preparo do sólo.

Plantam-se ainda milho, canna de assucar, algodão, arroz, café e mandioca;

Ainda semea-se tabaco para as plantações de janeiro;

Colhem-se batatas plantadas no cedo, laranjas chamadas de Natal, abacaxis, melancias, aboboras, cebolas, alhos e algumas hortaliças;

Os agricultores mais atrazados continuam cortando e beneficiando a canna de assucar;

E' preciso grande actividade nos tratos culturaes das plantações feitas nos mezes anteriores, afim de aproveitar os poucos dias de sol, pois é quasi sempre inutil a pratica das campinas em dias chuvosos, que são frequentes no mez de novembro.

São essas as principaes providencias lembradas por esta Sociedade.

* * *

Sorteio de Titulos

Realizou-se hontem, ás 11 horas, na Corretoria de Apolices do Estado do Rio, o 11º sorteio das apolices de 1:000$ de 8%, emittidas por força do decreto n. 2.316, de 23 de abril de 1928, para resgate de 200 desses titulos. Hontem mesmo, ás 12 horas, na referida Corretoria teve inicio o 91º sorteio de titulos de Emprestimo Popular, 4%.

* * *

Equilibrado o Orçamento do Pará

Noticias do Pará dizem que na sessão de hontem da Assembléa Legislativa foi approvado por unanimidade o orçamento para 1936, que não apresenta deficit.

* * *

Revisão de Tarifas

Attendendo ao pedido da The Great Western of Brasil Company Limited, o ministro da Viação resolveu prorogar por mais 90 dias o prazo para ser posta em vigor a revisão de tarifas.

* * *

Propaganda do Brasil na Asia

O Consulado do Brasil em Beyrouth solicitou auxilio do Departamento de Propaganda e da Directoria de Turismo e Propaganda, para attender ao affluxo crescente de pedidos de informações sobre o Brasil que recebe diariamente de toda a Asia.

As organizações officiaes, camaras de commercio e particulares do Libano, da Syria, do Irak, da Persia e principalmente da Palestina vêm demonstrando um grande interesse em conhecer e entrar em contacto com o nosso paiz, tudo aconselhando, segundo informa nosso Consulado em Beyrouth, seja organizada uma intensa campanha de propaganda do Brasil nessa parte da Asia.

* * *

O Preço do Ouro

O Banco do Brasil comprava hontem ouro fino ao preço de 19$800 a gramma.

*

Cadastro Geral das Collectorias

O director das Rendas Internas recommendou aos collectores federaes e administradores de mesa de rendas que enviem com a maxima urgencia, segundo o modelo approvado, todas as informações para a organização do cadastro geral das collectorias federaes.

* * *

Prevenindo Avarias, Extravios e Roubos

Communicam-nos:

"A Associação Commercial do Rio de Janeiro acaba de receber da Fiscalização do Porto do Rio de Janeiro cópia da circular n. 218, de 21 do corrente, onde se acham consubstanciadas as providencias estabelecidas pela Administração do Porto do Rio de Janeiro no recebimento de mercadorias em transito, acauteladoras de avarias, roubos ou extravios.

A Associação Commercial chama a attenção dos commerciantes interessados para a circular G. 218, cujas providencias foram julgadas efficientes pelo Syndicato de Armadores Nacionaes, devendo entrar em vigor nas demais administrações de portos do paiz."

* * *

A Concessão de Terras

O procurador geral da Republica recebeu do secretario geral do Estado de Goyaz uma consulta, feita em nome do governo goyano, sobre a possibilidade de ser dispensada a audiencia do Senado em concessão de terras naquelle Estado. O procurador da Republica respondeu da seguinte maneira: "30, outubro, 1935 — Exmo. sr. secretario geral do Estado de Goyaz — Goyaz — Em resposta consulta governo Goyaz, sinto discordar do parecer de v. ex. O fim da lei, orientador supremo do interprete foi evidentemente evitar que se entregasse a algum syndicato estrangeiro ou intermediario disfarçado do mesmo, grande area de terras nacionaes. Por isso, foi exigido o exame prévio do Senado. Logo, a palavra concessão não presuppõe gratuidade. Demais, em Direito Administrativo a concessão quasi sempre é, ao contrario, acompanhada de onus para o concessionario, como as de estradas de ferro, portos, etc. Pelas razões expostas, entendo não poder governo algum dar, vender, trocar, aforar ou emprestar uma extensão de terras superiores a dez mil hectares sem autorização anterior e expressa do Senado; este me parece a exegese do art. 30 da Constituição. Cordiaes saudações — Carlos Maximiliano, procurador geral da Republica."

* * *

Credito Para Construcção do Aero-Porto

Pelo ministro da Viação foram solicitadas providencias ao Tribunal de Contas no sentido de ser entregue á "Luttschiffbau Zeppelin G. en. b. H." a quantia de réis 1.400:850$000, para ser applicada na construcção de um aero-porto para dirigiveis nesta capital.

* * *

Imposto de Energia Electrica

O director geral da Fazenda solicitou ao Tribunal de Contas seja novamente examinado o processo relativo ao contrato celebrado na Delegacia Fiscal, em Santa Catharina, com J. A. Gomes de Oliveira, arrendatario dos serviços de electricidade na cidade de Florianopolis, para arrecadação do imposto de energia electrica.

* * *

O Balanço do Banco de Italia

ROMA, 31 (A. B.) — O balanço do Banco de Italia, datado de 20 de janeiro e agora publicado, mostra que, em comparação com o balanço de 10 de outubro, os depositos ouro declinaram de 4.025 milhões de liras, para 3.936, emquanto que as reservas de valores monetarios estrangeiros cairam de 4.2 para 379 milhões de liras.

* * *

O Mercado de Textis nas Philippinas

WASHINGTON, 31 (Havas) — O secretario de Estado, sr. Cordell Hull, declarou que os Estados Unidos não tencionam nem nunca tencionaram modificar os termos do accôrdo recentemente concluido com o Japão a respeito do mercado de textis nas Ilhas Philippinas. A declaração constitue resposta indirecta a certas criticas entre as quaes a da "Associação de Exportadores de Algodão" que allegam que o referido accôrdo vinha prejudicar os interesses do commercio norte-americano.

* * *

TITULOS

O mercado de valores funccionou, hontem, em condições regularmente trabalhadas, sendo os negocios feitos em vulto mais desenvolvido.

As apolices da União regularam firmes, as municipaes funccionado inalteradas, bem como as Obrigações do Thesouro Nacional e Minas 9 %.

Os outros papeis permaneceram sem alteração digna de registo, como se vê a seguir:

Negocios realizados na Bolsa de hontem:

		Offertas V.	Offertas C.
58 Uniformizadas. .	755$	760$	758$
141 idem.	760$		
44 idem, Emprest., 1903, port.. . .	710$		
54 Divs. Emis., nom.	760$	770$	765$
512 idem, idem, nom.	765$		
63 idem, idem, nom.	766$		
211 idem, idem, port.	725$	—	728$
20 idem, idem, port.	727$		
31 idem, idem, port.	728$		
2 Reaj., 500$, c/3. sem.	340$		
158 idem, 1:000$, c/2, sem.	681$		
51 idem, 1:000$, c/2, sem.	685$		
23 idem, c/3, sem. .	705$	715$	710$
245 idem, c/3, sem. .	710$		
20:000$, Obrigs. Th. 1921.	975$	980$	—
22 Obrigs. Th., 1932.	1:002$	1:002$	1:000$
10 idem, Ferv., 3ª E.	1:000$	—	—
81 Munic., 1931. . .	173$	175$	173$
3 idem, idem, 1931.	178$		
6 idem, idem, 1931.	174$		
100 idem, 7 %, port., D. 3264. c/j. . .	168$	169$	—
25 idem, 7 %, port. D. 1535. . . .	166$	168$	167$
45 Est. Minas, 200$, 1934.	173$	174$	173$5
15 idem, 200$, 1934.	174$		
47 idem, 1:000$, port. D. 9661.	740$	746$	740$
2 Obrigações Minas, 200$. . . .	180$		
12 idem, idem, 500$.	450$		
6 idem de Minas .	923$	925$	924$
130 idem, idem. . .	924$		
10 Est. do Rio, 500$, 8 %, port. . . .	395$	400$	390$
20 Banco do Brasil.	382$	385$	381$
20 Docas de Santos, port. . . .	235$5	236$	235$
300 Debent. Antarctica Paulista. . .	191$	191$5	190$5
15 idem, Bellas Artes.	220$	222$	219$

Titulos sem negocios realizados:

	Offertas V.	Offertas C.
Obrigs. Th., 1930. .	—	1:004$
Idem, Ferv., 1ª E. .	1:002$	1:000$
Idem, idem, 2ª E. .	—	—
Munic., £ 20, port. .	400$	390$
Banco dos Funccionarios.	—	50$
Docas de Santos. nom.	224$	222$
Idem, debent. . . .	—	181$
São Jeronymo. . . .	112$	109$

* * *

Deficits nas Estradas de Ferro Allemãs

BERLIM, 31 (Havas) — Nos primeiros mezes de 1935, o balancete relativo á exploração da Sociedade de Estradas de Ferro allemãs accusou o "deficit" de 117 milhões de reichsmarks.

As receitas são maiores do que no mesmo periodo em 1934, porém, importantes despesas, motivadas pelo programma da organização do trabalho, acarretaram um "deficit" que augmenta em cada trimestre.

* * *

Cotações de Algodão, Cacáo Fumo e Café na Bahia

Informações da Bahia dizem que as acções do Instituto do Cacáo estão cotadas acima do par e sem vendedores. As cotações do café, cacáo, fumo, piassava, cereaes e outros productos alcançaram uma alta comparadas com as cotações da semana anterior. O algodão nas zonas productoras está obtendo bôas cotações, estando milhares de operarios em plena actividade.

Moscoso Castro & C.Ltd.
CASA BANCARIA
DEPOSITOS, EMPRESTIMOS E DESCONTOS, A'S MELHORES TAXAS
RUA DA ALFANDEGA, 51
TEL. 23-3937 — RIO DE JANEIRO

Financiamento da Lavoura Algodoeira

A sessão de hontem das Camaras Reunidas do Conselho Federal de Commercio Exterior foi especialmente dedicada ao estudo do financiamento do algodão e teve o comparecimento dos srs. ministros José Carlos de Macedo Soares e Odilon Braga, além de varios delegados dos governos dos Estados algodoeiros, entre os quaes o senador Waldemar Falcão e deputado Xavier da Silveira, representando o Estado do Ceará, deputado Agenor Monte, do Piauhy, sr. José Nogueira Carvalho, do Maranhão, srs. Carlos Teixeira Junior e José Garibaldi Dantas, pelo Estado de São Paulo e o sr. Orlando de Almeida Prado, presidente do Centro dos Exportadores de Algodão desse mesmo Estado.

Do Conselho assistiram a reunião, além do director executivo ministro Sebastião Sampaio, os srs. conselheiros João Maria de Lacerda, Euvaldo Lodi, Raul Leite, Valentim Bouças, Franklin de Almeida e Léo d'Affonseca.

Abrindo a sessão o ministro Sebastião Sampaio declarou que a assembléa iria encontrar-se em face de dois aspectos distinctos de um mesmo problema: — o primeiro era o de emergencia, decorrente da premente necessidade de amparar a lavoura algodoeira na safra actual e o segundo, relativo ao financiamento permanente, cujas soluções definitivas iriam ser estudadas pelo Conselho Federal de Commercio Exterior através das informações que lhe vinham trazer os delegados estaduaes e o parecer do relator da materia, consultor technico Valentim Bouças. A seguir o presidente fez lêr, pelo secretario, um officio recebido do sr. Antunes Maciel, director da Carteira de Redescontos do Banco do Brasil, pelo qual s. s., ao mesmo tempo em que informa o Conselho das providencias em andamento relativamente ao amparo da lavoura algodoeira, declara que falta apenas que o Poder Legislativo as complete com a indispensavel autorização para mais amplas operações de redesconto de effeitos e titulos de commercio e de industria, uma vez que o limite de 100.000 contos fixado no decreto que restabeleceu a carteira affigurava-se-lhe insufficiente para attender ás necessidades reaes do momento.

Usa então da palavra o ministro José Carlos de Macedo Soares para declarar que discordava em parte das affirmações contidas no officio cuja leitura ouvia. Antes da solução definitiva e permanente do problema — declara o ministro das Relações Exteriores — precisamos cuidar do financiamento da safra actual, que está na sua phase de maior dispendio que é o preparo da terra e a semeadura. Não existindo ainda um apparelho adequado e não sendo possivel organizal-o em tempo de satisfazer as necessidades actuaes, só uma solução de emergencia poderá amparar no momento os que se estão dedicando á producção do algodão, cujo valor no commercio externo do Brasil ninguem pode desconhecer. E para essa solução de emergencia, o sr. José Carlos de Macedo Soares recorda que propuzera na ultima sessão plenaria do Conselho Federal do Commercio Exterior o redesconto, reconhecido pelo presidente da Republica como unica providencia possivel no momento, tendo mesmo s. ex. declarado que já autorizára o presidente do Banco do Brasil a realizal-o. A allegação do director da Carteira de Redesconto, diz o ministro Macedo Soares, procede perfeitamente quando se encara a solução permanente do problema; mas não quanto ao caso de emergencia, porquanto para este s. ex. encontra, nos proprios textos dos decretos que regulam a materia, duas soluções propriamente applicaveis independentemente de nova resolução legislativa: a primeira, pela applicação do artigo 9º da lei de 13 de novembro de 1920, revalidada pelo decreto de 24 de dezembro de 1930, restabelecendo a Carteira de Redescontos e que confere ao presidente da Republica a faculdade de autorizar, que se exceda o limite de 100.000 contos fixado ás operações da Carteira quando em presença de um caso de excepção, como seria precisamente aquelle da solução de emergencia. E a segunda solução, s. ex. a encontrava na utilização do decreto n. 24.534, de 3 de julho de 1934, autorizando a Carteira a redescontar até o limite maximo de 100.000 contos letras de cambio e notas promissorias, cujos aceitantes ou emittentes exerçam actividades agricolas. Essa utilização do decreto em vigor poderia ser feita conforme explica s. ex., mediante instrucções para execução baixadas pelo director da Carteira de Redescontos e visadas pelo ministro da Fazenda, a exemplo do que já foi feito com o decreto n. 21.537, de 15 de junho de 1932. Estas suggestões do ministro das Relações Exteriores, envolvendo uma formula de solução pratica immediata, foram unanimemente applaudidas, ficando assentado que o director executivo do Conselho, juntamente com o consultor technico e relator da materia sr. Valentim Bouças, teriam com o ministro da Fazenda os entendimentos necessarios, tendo o ministro das Relações Exteriores accentuado que esperava rapida solução do assumpto dado o interesse com que seu illustre collega da Fazenda vem estudando e acompanhando o problema do algodão.

Restava a examinar a segunda parte da solução de emergencia, de accordo com uma proposta feita pelo delegado de Pernambuco, deputado Edgard Teixeira Leite, dividindo o problema em duas phases distinctas: a primeira, a do financiamento da lavoura do sul, com medidas da legislação já existentes e a segunda, interessando a região nordestina onde o plantio começará em janeiro permittindo, por conseguinte, que seja votada no Congresso a lei que deixará á Carteira de Redesconto maior amplitude, necessaria a operações do financiamento da lavoura algodoeira.

Depois de ouvido o ministro da Agricultura, que fez opportunas considerações em torno dos contratos de entrega do algodão financiado, suggerido a necessidade de prevêr nelles um systema de arbitragem ou apparelho de reajustamento dos interesses em jogo na execução dos referidos contratos, afim de evitar lesões provocadas pelas alterações do valor do producto ou especulações indebitas, o director executivo deu a palavra ao relator da materia em debate, sr. Valentim Bouças, que leu o seu minucioso parecer refarto de dados. O trabalho do sr. Valentim Bouças mereceu justo applauso do plenario. Para completar as indagações já feitas, o ministro Macedo Soares pediu ao relator que preparasse uma estatistica comparando o montante da circulação monetaria brasileira com a dos demais poizes, em funcção, simultaneamente, da população do valor global das exportações do valor total da producção dos meios de transporte e da rapidez da circulação dos valores, tendo o sr. Valentim Bouças promettido trazer brevemente ao Conselho esse novo elemento de estudo e apreciação.

Falaram tambem todos os delegados estaduaes e em primeiro logar o sr. Garibaldi Dantas, trazendo os pontos de vista do governo e da lavoura paulistas que, conforme asseverou, são em tudo concordantes com as suggestões já apresentadas anteriormente e nesta sessão pelo ministro das Relações Exteriores.

São Paulo, diz o sr. Garibaldi Dantas, pleitea tres medidas capitaes: a ampliação do redesconto, a instituição das carteiras de algodão nos Estados e o levantamento de cadastros.

O senador Waldemar Falcão declara a seguir que os Estados do Nordeste, cuja exportação algodoeira representa tanto ou mais do que exporta Santos, não dispõem da rêde bancaria de que S. Paulo dispõe e que tanto facilitará o mecanismo do redesconto. Mas existem no Nordeste, — continua o orador, — muitas casas commerciaes de solidez inquebrantavel, que não só são exportadoras, como exercem funcções bancarias relativamente aos productores. E' mistér que ás casas dessa ordem sejam concedidas as mesmas facilidades que aos bancos para a utilização das vantagens decorrentes do redesconto. Apoiam as declarações do delegado cearense os srs. representantes da Parahyba, do Maranhão, do Piauhy e de Pernambuco e após larga discussão em que tomam parte os srs. Sebastião Sampaio, J. M. de Lacerda, Raul Leite, Euvaldo Lodi, Léo d'Affonseca e Orlando de Almeida Prado, a sessão é suspensa devido ao adeantado da hora, ficando de proseguirem-se os seus estudos em outra reunião que realizará hoje mesmo, ás 10 horas, no Palacio Itamaraty.

* * *

Serão Exportados 1.500.000 Sacos de Assucar

Noticias de Recife informam que se reuniram os usineiros no palacio do governo, com a presença do sr. Leonardo Truda, presidente do Instituto do Assucar e do Alcool.

Ficou assentado que haverá exportação para fóra do paiz de 1.500.000 saccos, cabendo a Pernambuco a quota de 860.000, pagando o Instituto o premio correspondente a esta exportação. O restante da safra pernambucana será escoado para outros Estados. O Instituto financiará ainda, rotativamente, até 400.000 saccos crystal.

* * *

Vae Ser Criado o Banco de Credito Rural da Bahia

Despachos procedentes da Bahia dão a noticia de que o governo daquella unidade federativa iniciou as demarches para a organização do Banco de Credito Rural do Estado da Bahia, já tendo sido apresentado na Camara Estadual o projecto para a criação do referido Banco.

Com esta nova organização vem o governo da Bahia prestar um relevante serviço ás classes productoras, derivando-se dahi um forte impulso para novas iniciativas e realizações.

* * *

O Petroleo Bahiano

Os srs. Fonseca Costa e Fróes de Abreu, technicos do Instituto Nacional de Technologia, que estiveram estudando o petroleo das minas de Lobato, proximo á capital da Bahia, certificaram que o mesmo tem o poder de 11 235 calorias, contém 8,3% de essencias, 9,5% de kerozene, 22,9% de oleo diesel e gas oil, 9,8% de oleo lubrificante fino e 43,3% de oleo grosso para combustão em fornos e caldeiras.

* * *

Subiu o Preço da Carne em Minas

Subiu 200 réis o preço da carne em Bello Horizonte. Explicando o facto, o presidente da União dos Marchantes da capital mineira disse que a modificação alludida se tornou imprescindivel devido á procura que vem tendo o gado pelos frigorificos que têm a cumprir o contrato de grandes fornecimentos á Italia, facto de conhecimento geral. Taes frigorificos distribuiram pelo Estado innumeros agentes, os quaes estão comprando a altos preços todo gado existente, numa concurrencia que não poderão supportar os marchantes dali se não dispuzerem de recursos para enfrental-os. Dahi o augmento do preço da carne.

* * *

A Cultura de Ceboulas na Bahia

Telegrammas de S. Salvador noticiam que se iniciaram as colheitas de cebolas na Bahia, sendo que a actual safra está estimada em cerca de 600 caixas de 40 kilos, no total de 24.000 kilos de cebolas.

No anno proximo passado o Estado da Bahia importou 1.331.665 kilos de cebolas no valor de 1.098:824$000.

Entretanto, possue o Estado da Bahia terras das melhores para a cultura de cebola.

BOLETIM DIARIO DE INFORMAÇÕES ECONOMICAS

Communicado do Escriptorio de Informações do Departamento Nacional da Industria e Commercio:

A PRODUCÇÃO AGRICOLA DA ARGENTINA

O Brasil tambem produz, vinho, entretanto, a Argentina occupou em 1934, o quinto logar entre os maiores fornecedores de vinhos communs ao nosso paiz. No ultimo quinquennio, as exportações argentinas de vinho para o Brasil, foram:

	Toneladas	Contos de réis
1930	313	152
1931	20	31
1932	3	4
1933	10	12
1934	27	43

A industria vinicola da Argentina, em 1934, compreendendo 2.657 fabricas, elaborou 10.035.591 quintaes de uvas, produzindo 7.500.370 hectolitros de vinho, accusando um rendimento médio de 74.7 %. Com relação ao anno procedente, esta producção representa 338.630 hectolitros menos, sejam 4,3 %. A producção de vinhos nesse paiz, distribuiu-se assim, conforme dados estatisticos da Direccion de Economia Rural y Estatistica do Ministerio da Agricultura:

Provincias e Territorios	Uva elaborada quintaes	Vinho obtido hectolitros
Mendoza	7.640.052	5.808.426
S. Juan	1.535.371	1.102.621
Rio Negro	441.182	307.772
La Rioja	62.029	43.696
Buenos Aires	99.328	66.924
Santa Fé	16.892	11.145
Cordoba	55.254	36.684
Entre Rios	10.903	6.569
C. Federal	3.122	2.051
Catamarca	12.842	7.906
Salta	91.366	60.997
Jujuy	60.596	41.084
S. Luiz	1.286	836
Corrientes	261	159
S. del Estero	220	136
Neuquem	4.887	3.314
Total	10.035.591	7.500.370

Trata-se de um cultivo mais generalizado e intenso do que nós. Temos tambem optimos climas que, um dia, nos poderão collocar entre os maiores vitivinicultores do mundo.

PELOS ESTADOS

MANAOS, 29 (E. I.) — Boletim n. 76 da Associação Commercial do Amazonas: borracha entrada, 82.062; borracha finas, preço 2$900; sernamby, 1$450; sernamby de caucho, 1$450; mercado firme. Castanha: cotações na alvarenga, grauda, 75$; meuda, 63$; sem movimento. Balata: cotações, no armazem, 6$ e 2$100; mercado sem movimento. Cacáo: cotações, no armazem, $800; mercado sem movimento. Couro: entrada, de caetetú, 12; queixada, 14; veado, 12; diversos, 388; cotações, no armazem, de caetetú, 15$; queixada 11$; veado, 14$; vaccum, $900; mercado com poucos negocios. Couros de fantasias: cotações, no armazem, de lontra, 32$; ariranha, 53$; onça, 6$; maracajá, 63$; mercado com pequenos negocios. Essencia de páo rosa, cotações, no armazem, 25$; mercado sem negocios. Guaraná: cotações, no armazem, semente, 7$; mercado sem negocios. Cumarú: cotações no armazem, 12$500; mercado sem movimento. Jarina: entrada, 825; cotações no armazem, $600; mercado sem movimento. Madeira: cotações na serraria, 130$, 100$, 70$, 40$ e 20$; mercado sem negocios. Oleo de copahyba, cotações no armazem, 2$500; mercado sem movimento. Piassaba: cotações, no armazem, 1$; mercado sem movimento. Pirarucú: entrada, 15.150; cotações no armazem, $950, por kilo; mercado estabilizado.

SÃO LUIZ, 29 (E. I.) — Algodão entrado nos dias 21, 22, 23, 24, 25 e 26, em pluma, 116.684 kilos; em caroço 3.117 kilos; saido nos mesmos dias, em pluma, 24.115 kilos; em caroço, 1.207 kilos.

FORTALEZA, 29 (E. I.) — Pauta dos generos de 28 de setembro a 2 de novembro: aguardente, litro, 1$500; algodão em pluma, typos um a nove e não classificados, kilo 3$400; algodão em caroço, kilo 1$; caroço de algodão, kilo $150; farelo de caroço de algodão, kilo $080; flapo ou estipa de algodão, kilo 2$; fio de algodão, kilo 4$500; linter, kilo 1$; rêdes de tecidos de algodão, kilo 5$; torta de caroço de algodão, kilo $180; amido ou polvilho, kilo $300; arroz, kilo $600; café, kilo 1$600; cêra de carnauba, kilo 9$800; pó de cêra de carnauba, kilo 5$500; velas de cêra de carnauba, kilo 4$500; couros espichados, kilo 4$200; couros salgados, kilo 2$; couros verdes, kilo 2$; couros curtidos, sola, kilo 6$; farinha ou apara de mandioca, kilo $180; feijão, kilo $300; fumo em rolos, kilo 3$500; milho, kilo $100; oleos vegetaes, de caroço de algodão, litro $700; oleo de côco babassú, litro $700; oleo de Oiticica, litro 2$200; pelles de cabra, kilo 13$; pelles de carneiros, kilo 7$700; pelles de animaes sylvestres, kilo 6$; pelles curtidas com ou sem cabello, kilo 8$; rapaduras, kilo $500; sementes de mamona, kilo $660.

MACEIO', 29 (E. I.) — Movimento commercial do dia 28: importação do Sul, farinha de trigo, 500 saccos; manteiga, 125 caixas; farelo de trigo, 800 saccos; exportação para o Sul, côcos, 185 saccos; leite de côco, 20 caixas; côco ralado, 8 caixas; farinha de milho, 16 caixas; tecidos, 101 fardos. Entradas de pequena cabotagem: assucar, 1.680 saccos; arroz, 94 saccos; farelo, 20 saccos; algodão em rama, 114 fardos; arroz pilado, 420 saccos; oleo de ricino, 40 caixas.

CURITYBA, 29 (E. I.) — Não houve alteração nos preços dos artigos de exportação.

O Desenvolvimento Ferro-Viario do Brasil

Despachos de Campinas informam que se encerraram os trabalhos ordinarios do Congresso de Engenharia e Legislação Ferroviarias, installado no Instituto Profissional "Bento Quirino", onde funcciona, tambem, a Exposição de Materiaes Ferroviarios.

Torna-se opportuno, pois, lembrar o progresso das construcções ferroviarias no Brasil.

Em 1904 tinha o nosso paiz apenas .... 16.305,857 kilometros de estradas de ferro. Em 1934 essa kilometragem ascende a .... .055,000. Segundo dados da Inspectoria Federal das Estradas, era, em 1932, a seguinte a situação dos Estados:

	Kilometros
Minas Geraes	7.945,541
São Paulo	7.143,910
Rio Grande do Sul	3.138,095
Rio de Janeiro	2.705,858
Bahia	2.104.632
Paraná	1.468,785
Ceará	1.213,317
Matto Grosso	1.171,210
Santa Catharina	1.168,607
Pernambuco	1.038,142
Espirito Santo	774.183
Rio Grande do Norte	495,846
Parahyba	472,354
Maranhão	450,652
Pará	374,300
Alagôas	347,513
Goyaz	332.069
Sergipe	297.796
Piauhy	164,094
Districto Federal	160,690
Amazonas	5,087

As maiores estradas nacionaes assim podem ser alinhadas:

	Kilometros
Rede Mineira de Viação	3.783,570
Leopoldina Railway	3.086.388
Central do Brasil	3.081,735
Viação Ferrea do Rio G. do Sul	2.709,094
Este Brasileira	2.315,815
Sorocabana	2.045,894
São Paulo-Rio Grande	2.016,555
Mogyana	1.966 016
G. Western	1.16.622
Paulista	1.466,492
Noroeste	1.345,328
Rede de Viação Cearense	1.341,685

• • •

Crise na "Rio de Janeiro Land Mortgage"

LONDRES, 31 (Havas) — A "Rio de Janeiro Land Mortgage & Investment Co." realizou a sua assembléa geral annual sob a presidencia do sr. Newcombe.

Depois de longa exposição sobre a situação da empresa, feita pelo presidente, dois accionistas declararam que punham em duvida a correcção do balanço. Um delles propoz que se constituisse um comité de investigações, ao passo que o outro approvou a resolução submettendo uma emenda tendente a pedir a demissão dos actuaes directores depois de exame completo da situação da companhia.

Os demais accionistas accentuaram as difficuldades do cambio e manifestaram-se a favor dos membros do conselho de administração presentes.

Os debates foram bastante prolongados e por fim os accionistas presentes rejeitaram, por votação symbolica, as propostas hostis á administração.

A assembléa approvou em seguida o balanço apresentado e reelegeu os directores cujo periodo de administração expirava.

• • •

O Banco da Inglaterra Compra Ouro

LONDRES, 31 (Havas) — O Banco da Inglaterra annuncia a compra de 455.865 libras de ouro em barra.

"A SÃO PAULO" Companhia Nacional de Seguros de Vida

SUCCURSAL NESTA CAPITAL: AVENIDA RIO BRANCO N.º 131 — 1.º ANDAR

Directores — DR. JOSE' MARIA WHITAKER
DR. ERASMO I. DE ASSUMPÇAO
DR. J. C. DE MACEDO SOARES

Informações Financeiras e Commerciaes

CAMBIO

LIBRA — 58$016

Tivemos, hontem, o nosso mercado official regulando estavel e o Banco do Brasil, com o monopolio do alludido cambio, declarou fornecer letras bancarias á 58$016 sobre Londres e comprar no particular, coberturas á 57$180. Essa moeda por cabogramma se cotava á 58$292 e á vista á 58$181, condições em que ficou na abertura. Reabriu inalterado e assim fechou.

O BANCO DO BRASIL DECLAROU A SEGUINTE TABELLA OFFICIAL

A 90 d|v: Londres, 58$016. A vista: Londres: 58$181; Nova York, 11$840; Paris, $780; Italia $965; Hespanha 1$625; Portugal $530; Allemanha 4$765; Hollanda 8$050; Suissa, 3$845; Belgica, ouro 1$995; Buenos Aires, papel 3$400 e Montevidéo 5$350.

Cabogramma: Londres, ... 58$292.

AS TAXAS PARA A COMPRA DE COBERTURAS FORAM AS SEGUINTES

A 90 d|v: Londres, 57$180 e Nova York, 11$560.

A vista: Londres, 57$380; N. York 11$640; Paris $765; Italia $945; Hespanha 1$595; Portugal $520; Allemanha, 4$585; Hollanda 7$920; Suissa 3$775; Belgica, ouro 1$945; Buenos Aires, papel 3$270 e Montevidéo 5$050.

Cabogramma: Londres, .. . 57$780 e Nova York, 11$670.

OURO FINO

O Banco do Brasil comprou a gramma de ouro fino na base de 1.000|1000 em barra ou amoedado, ao preço de 19$800.

CAMBIO LIVRE

Libra 86$800 — Dollar 17$650

Hontem, o mercado monetario liberado abriu e regulava em condições calmas. Em remessas os bancos forneciam letras bancarias á 86$800 sobre Londres e á 17$650 sobre Nova York. As acquisições de coberturas eram feitas, respectivamente, á 86$000 e á 17$450. O franco á vista se cotava á 1$164 e o reichsmark á 7$090 condições em que deixamos esse mercado no primeiro fechamento.

Reabriu, mal collocado e frouxo, cujas taxas se revelaram menos accessiveis.

Os saques passaram a ser feitos nos bancos estrangeiros á taxa de 87$200 por libra e a 17$730 por dollar e a comprar a 86$400 e a 17$530, respectivamente. Assim, fechou o mercado destituido de importancia e frouxo.

AS TAXAS DE CAMBIO LIVRE AFFIXADAS PELOS BANCOS ESTRANGEIROS FORAM AS SEGUINTES

A 90 d|v: Londres 86$900; N. York 17$680 e Paris, 1$165.

A vista: Londres 86$800 a .. 87$200; Nova York, 17$650 a .. 17$730; Allemanha, 7$090 a .. 7$140; Compensação 5$800; Registermark 3$630 a 3$680; Paris 1$640 a 1$690; Italia 1$445 a 1$450; Portugal, $790 a $795; Provincias $800; Hespanha, .. 2$420 a 2$460; Provincias 2$465; Hollanda 11$980 a 12$050; Belgica ouro 2$975 e 2$985; papel $600; Suecia 4$490 a 4$510; Suissa 5$740 a 5$760; Slovaquia $715 a $720; Austria 3$340 a .. 3$370; Rumania $184; Buenos Aires, papel 4$800 a 4$820; Montevidéo 7$835; Japão, .. 5$110 e 5$120; Dinamarca .. 3$890 a 3$910 e Polonia .. .. 3$360 a 3$370.

Cabogramma: Londres, ... 87$100; Nova York, 17$720 e Paris 1$169.

CAMARA SYNDICAL

Curso de cambio official e Livre

A vista: Londres 58$351 e .. 88$107; Paris $780 a 1$165; Italia 1$451; Reichsmark 4$770 Unterstuetzungsmark 4$900; Verrechnungsmark 4$586 e .. 5$796; Portugal $799; Belgica, ouro 2$975; Suissa, 5$800; Slovaquia $500 a $718; Buenos Aires papel, 4$800; Nova York 13$695 e 17$615; Hollanda .. .. 11$980; Japão 5$068 e Austria.

MOEDAS

Libra (papel)	57$159
Dollar (papel)	17$920
Franco (papel)	1$165
Franco-suisso	5$634
Escudo (papel)	$795
Peso-argentino (papel)	4$842
Reichsmark (papel)	5$371
Lira (papel)	1$289
Peseta (papel)	2$417
Yen (papel)	5$200

CAFE'

O mercado de café hontem abriu e regulava firme, com o typo 7 cotado á razão de 11$300 por 10 kilos, na taboa. Venderam-se um total de 2.870 saccas, sendo que 1.775 foram negociadas na abertura e mais 4.645 á tarde, contra 4.098 ditas precedentes. Foram regulares os embarques e animadas as entradas, fechando o mercado firme e bem collocado com mais abastecimento e preços inalterados.

COTAÇÕES POR 10 KILOS

Typo 3 — 13$300; typo 4 — 12$800; typo 5 — 12$300$; typo 6 — 11$800; typo 7 — 10$800; typo 8 — 11$.

— Pauta semanal 1$150 por kilogramma; Imposto do Estado de Minas 3$; Idem do Estado do Rio 5$000.

MOVIMENTO ESTATISTICO

Entradas

Leopoldina: Minas — 3.560; E. Rio — 1.984 — 5.544; Maritima: Minas — 1.356; E. Rio — 325; S. Paulo — 2.071 — 3.752; Reg. Flum. "Rio" — 1.183; Reg. Espirito Santo — 625; Total — 11$104; Idem anno passado — 74546; Desde o 1º do mez — 297.924; Média — 9.934; Do 1º de julho — .... 1.151.565; Média — 9.521; Do 1º de julho anno passado — 379.046; Café revertido ao stock desde 1º de julho — 6.113 saccas.

EMBARQUES

Europa — 15.969; Africa — 500; Cabotagem — 155; Total — 16.624; Idem anno passado — 428; Desde o 1º do mez — 505.313; Do 1º de julho — 1.114.961; Idem anno passado — 628.204; Stock — 646.421; Menos consumo local do dia 30 de outubro — 500 — 645.921.

Café retirado do mercado para trocas, n|d — 1.350; Existencia — 644.571; Idem anno passado — 548.107.

CAFE' A TERMO

Mezes — Vendedor — Comprador — Differença.

Unico pregão

Novembro: 11$300 — 11$200 — subiu $25; Dezembro: 11$350 — 11$275 — subiu $50; Jan. 936: — 11$350 — 11$275 — subiu $25; Fevereiro: 11$400 — 11$300 — subiu $25; Março: 11$375 — 11$350 — inalterado; Abril: 11$425 — 11$350 — subiu $25.

Vendas: 5.000; posição firme.

Novembro: 11$300 — 11$200 — desceu $75; Dezembro: .... 11$275 — 11$275 — inalterado; Jan. 936: 11$350 — 11$325 — desceu $50; Fevereiro: 11$375 — 11$325 — desceu $25; Março: 11$375 — 11$325 — desceu $25; Abril: 11$350 — 11$275 — desceu $75.

Vendas: 2.500 saccas. Posição sustentada.

ASSUCAR

Hontem o mercado saccharino se revelou operando sustentado e pouco trabalhado. Ficaram mantidos nas bases anteriores os preços correntes e os negocios verificados entre compradores e vendedores foram limitados, fechando o mercado sem interesse e inalterado.

MOVIMENTO ESTATISTICO

Entraram 2.340 saccos; sairam 2.745 e ficaram em stock 135.045 ditos.

COTAÇÕES POR 60 KILOS

Branco crystal de Campos — 48$500 a 49$500; Demerara — 45$ a 46$ e Mascavos — 34$500 a 35$.

ALGODÃO

O mercado algodoeiro hontem abriu e regulava em posição sustentada. As operações fechadas sobre o genero em rama accusaram regular desenvolvimento e os preços não offereceram maior interesse em vista de continuarem inalterados. Fechou bem activo, com menor abastecimento.

MOVIMENTO ESTATISTICO

Entradas 198 fardos; Saidas 480 e ficaram em stock 4.472 fardos.

COTAÇÕES POR 10 KILOS

Seridó: typo 3 — 52$ a 53$; typo 4 — 51$ a 51$500; Sertões: typo 3 — 50$ a 51$; typo 4 — 46$ a 48$; Ceará: typo 4 — nominal; typo 5 — 47$ a 48$; Mattas: typo 3 — nominal; typo 5 — 45$ a 46$; Paulistas: typo 4 — 47$; typo 5 — 45$000.

CARNES

MATADOURO DE SANTA CRUZ

Matança: bois 236; vitellos 48; suinos 5; caprinos 3.

Preços: bois, 1$240; vitellos, 1$500; suinos, 2$600; caprinos 2$600.

COTAÇÕES SEMANAES

ARTIGOS

Arroz:	Por 60 kilos	
Agulha, amarelIão	60$000	62$000
Dito esp. (brilhado)	62$000	64$000
Dito, 1ª (brilhado)	55$000	58$000
Dito, especial	56$000	58$000
Dito de 1ª	52$000	54$000
Dito de 2ª	46$000	48$000
Dito de 3ª	38$000	40$000
Japonez:		
Especial	47$000	49$000
Dito de 2ª	42$000	44$000
Dito de 2ª	31$000	39$000
Dito de 3ª	33$000	35$000
Sanga	18$000	19$000
Alfafa:	Kilo	
Nacional	$420	$440
Estrangeira	$420	$440
Amendoim:	Por 25 kilos	
Em casca	20$000	23$000
Alhos:	Cento	
Nacionaes	6$000	8$000
Estrangeiros	12$000	14$000
Alpista:	Kilo	
Nacional	1$200	1$300
Bacalhâu:	Por 58 kilos	
Especial	240$000	250$000
Superior	200$000	210$000
Escamado	170$000	175$000
Banha:	Caixa	
De P. Alegre	200$000	220$000
De Laguna	200$000	202$000
De Itajaby	200$000	215$000
Batatas:	Kilo	
Do Interior	$460	$650
Cebolas:	Kilo	
Nacionaes	$650	$700
Ervilha, kilo	2$600	2$800
Farinha:	Por 50 kilos	
De mandioca especial	20$000	21$000
Fina	19$000	19$500
Entre-fina	14$500	15$500
Feijão:	Por 60 kilos	
Preto, especial	27$000	36$000
Dito bom	22$000	24$000
Branco meudo e graudo	23$000	55$000
Manteiga, novo	78$000	80$000
Mulatinho, novo	33$000	36$000
Fradinho nacional	40$000	50$000
Grão de Bico, kilo	2$400	2$600
	Por 60 kilos	
Lentilha	36$000	38$000
Linguas:	Uma	
Defumadas	2$200	3$000
Lombo:	Kilo	
De porco salgado (mineiro)	2$200	2$400
Dito do Sul	1$800	2$100
Herva:		
Matte kilo	$850	$900
Manteiga:	Kilo	
Do Interior	5$000	5$600
Milho:	Por 60 kilos	
Cattete vermelho	18$000	19$000
Amarello	17$500	18$500
Mesclado	14$500	15$000
Polvilho:		
Do Norte, kilo	$500	$600
Do Sul, kilo	$400	$600
Tapioca, kilo	$550	$600
Toucinho:		
Mineiro, kilo	2$600	2$700
Paulista kilo	2$800	2$900
Fumeiro, kilo	2$900	3$000
Xarque:		
Puras mantas:		
Nacional, kilo	2$200	2$300
Patos e mantas:		
Mineiro, kilo	1$800	2$100
Do Sul, kilo	1$900	2$200
Fubá:	Por 20 kilos	
Mimoso	11$500	12$000
Entre-fino	20$500	22$500

MERCADO DE TRIGO

MOINHO INGLEZ

	44 kilos
Semolina	44$000
Buda	43$000
Soberana	42$000
Nacional	41$000

Farello de trigo

	35 kilos
Farello	8$500 a 9$000
Farello	8$500 a 9$000
Remoido	10$000 a 10$500
Triguilho	14$000 a 14$500
	40 kilos
Aveia	14$000 a 15$000

Movimento de vapores

ESPERADOS

DA EUROPA PARA O RIO DA PRATA

Hamburgo e esc., "Cuyabá"	2
Marselha e esc., "Florida"	4
Southampton e esc., "Almanzora"	4
Stockholmo e esc., "San Francisco"	6
Hamburgo e esc., "General Martin"	8
Liverpool e esc., "Biela"	8
Havre e esc., "Jamaique"	9

DOS ESTADOS UNIDOS PARA O RIO DA PRATA

Nova Orleans e esc., "Lorraine Cross"	1
Nova York e esc., "Northern Prince"	1
Nova Orleans e esc., "Delalba"	5
Nova York e esc., "Western World"	8

A SAIR

PARA A EUROPA, DO RIO DA PRATA

Havre e esc., "Formose"	1
Genova e esc., "Conte Grande"	1
Hamburgo e esc., "Alphacca"	4
Londres e esc., "Highland Monarch"	5
Londres e esc., "Andalucia Star"	5
Antuerpia e esc., "Josephine Charlotte"	5
Marselha e esc., "Mendoza"	6
Antuerpia e esc., "Londonier"	7
Hamburgo e esc., "Vigo"	8
Amsterdam e esc., "Montferland"	8
Finlandia e esc., "Herackles"	9

PARA OS ESTADOS UNIDOS DO RIO DA PRATA

Philadelphia e esc., "Capilo"	2
Nova York e esc., "Ayuruoca"	2
Nova York e esc., "American Legion"	7
Nova Orleans e esc., "Delvalle"	9

PÓ RCABOTAGEM

Porto Alegre e esc., "Piauhy"	31
Cabedello e esc., "Araraquara"	31
Laguna e esc., "Anna"	31
Amarração e esc., "Taquy"	31

SUL AMERICA CAPITALIZAÇÃO

A mais importante Companhia de Capitalização da America do Sul.

AMORTIZAÇÕES DE OUTUBRO

No sorteio de amortização realizado hontem, foram sorteadas as seguintes combinações:

ZJI YGX EEE
GUT BTC GKT

Todos os portadores dos titulos em vigor sorteados com estas combinações, poderão receber immediatamente o capital garantido a que têm direito, na

SE'DE SOCIAL

RUA BUENOS AIRES, 37 - ESQ. QUITANDA
(Edificio proprio)
Inspectores e Agentes em todo o Brasil

MARITIMAS

A SOLICITAÇÃO NÃO FOI ATTENDIDA

Tendo o Syndicato Nacional do Centro dos Capitães da Marinha Mercante, solicitado a intervenção do Ministerio do Trabalho para a boa marcha dos trabalhos que se estão elaborando na Camara dos Deputados, em torno da criação de um Departamento para a Marinha Mercante, o titular da pasta, exarou o seguinte despacho — Archive-se, em face do parecer do Conselho.

O parecer a que se refere o ministro é o seguinte:

O Conselho unanimemente decide subscrever o parecer de fls. 13, determinando a devolução deste processo á Secretaria de Estado do Ministerio do Trabalho. Sala das sessões, em 16 de outubro de 1935. — Luiz de Barros Falcão, Mario Maciel Vieira Neves, José Cesario de Mello, Ascanio G. Coelho, Alfredo das Neves Tinoco, José Custodio Barriga Filho.

(O parecer a que es refere a decisão anterior é o seguinte: "O presente trabalho, a nosso ver, perdeu a opportunidade de ser apreciado por esta Delegacia em virtude de ser o mesmo do conhecimento da commissão que elaborou o projecto em 2ª discussão na Camara, em via de approvação. Pelo que vejamos: — O Syndicato do Centro dos Capitães da Marinha Mercante, na pessoa de seu presidente subscriptor e peticionario do presente trabalho não era estranho ao projecto patrocinado pelo governo no sentido de reorganizar a Marinha Mercante, é bastante recordar-se as reuniões do Conselho do Commercio Exterior, no anno em curso com a presença dos interessados: governo, empregados e empregadores, onde foram debatidas diversas questões de interesses vitaes sobre o assumpto com a presença bem relevante do, no momento, e actual presidente do Centro dos Capitães. — Se o requerente não conseguiu em tudo ou em parte adaptar as suas suggestões ao projecto em elaboração, caberia ainda tel-as enviado á Commissão Parlamentar incumbida do mesmo, maxime quando faz parte da citada commissão um deputdo maritimo associado do Syndicato requerente. — Agora, ao que estamos informados por um illustre deputado e membro da Commissão de Marinha Mercante, o projecto só poderá ser examinado quando subir a plenario em 3ª discussão visto a commissão ter dado por finda a sua missão dos estudos relativos. — Pelo exposto acima, verifica-se que o trabalho enviado pelo sr. ministro a esta Delegacia já é do conhecimento da commissão. Isto posto, salvo melhor resolução deste Egregio Conselho, somos de parecer inteirar-se o sr. ministro do acima exposto."

Doenças do coração e dos Vasos
DIAGNOSTICO ELECTRO CARDIOGRAPHICO
Dr. Olyntho de Castro
ASSISTENTE DE CLINICA MEDICA DA UNIVERSIDADE
Diplomado pela Clinica do Prof. Vacquez, de Paris
Consultorio - 7 Setembro, 91 4.º andar — segundas, quartas e sextas, ás 3 horas.
Phone: 22-4965
Residencia: — 480, Laranjeiras — 25-3822

Dr. AUGUSTO PAULINO FILHO
Dr. FERNANDO PAULINO
VIAS URINARIAS. Tratamento da gonorrhéa e suas complicações no homem e na mulher. Edificio Castello — Av. Nilo Peçanha, 151-9. and Tel. 22-7207 — Diariamente de 2 ás 7

VIDA MUNDANA

A DONA DE CASA

PEQUENOS CONSELHOS

Como saber se o peixe que compramos está fresco ?

A maneira mais facil de ver-mos se o peixe está fresco é repararmos nos olhos e nas guelras. Devem estas ultimas ser duma côr vermelho claro ou então acinzentadas com as bordas côr de rosa. Quanto aos olhos devem ser brilhantes. Com este processo tão simples podemos ter a certeza de que não somos enganados.

*

Quando, por qualquer motivo, os calçados de borracha se tornam duros, ficam insupportaveis — machucam os pés (mesmo no feitio de galochas sobre o calçado de couro) e estão sujeitos a rasgar-se de um momento para outro.

A borracha que endurece — nos calçados—amacia-se com glicerina friccionada com um panno depois de repousar alguns minutos a borracha.

*

O couro verdadeiro não descora com o contato do vinagre, ao passo que o couro composto, facilmente perde a tonalidade.

ANNIVERSARIOS

Fazem annos hoje — As senhoras Arthur Portinho, Elisa Sampaio Mindello, Manuel Duarte; a escriptora Iracema Guimarães Villela; a senhorita Alayde Abdenago Alves; os drs. Agostinho Pereira e Feliciano Guimarães; o coronel Joaquim Alves de Azevedo; o commandante Vidal Brandão Cavalcanti; o coronel Genserico de Vasconcellos, figura de grande relevo no Exercito brasileiro.

—— Passará no dia 3 de novembro, a data natalicia da sra. Bertha Villa Lobos Bormann de Borges, esposa do sr. Romeu Augusto Bormann de Borges, alto funccionario aposentado dos Telegraphos.

O casal Bormann Borges deixará de commemorar tão festiva data, por motivo de luto recente.

— Completou annos, ante-hontem, o sportman Octavio Silva, funccionario da Guarda Civil.

O anniversariante, á noite, em sua residencia, offertou ás pessoas de suas relações lauta mesa de doces, acompanhada de liquidos espumantes.

— Faz annos, hoje, a gentil senhorita Regina Maria de Brito, filha do nosso confrade de imprensa, Cesar Brito e de sua esposa d. Maria de Figueiredo Brito e applicada alumna do Instituto Juruena. Figura de sympathia na sociedade Carioca, onde desfruta geral estima pela sua aprimorada educação, a galante anniversariante receberá nesta data na residencia dos s. progenitores, em Copacabana, suas amiguinhas as quaes offerecerá uma festa intima.

— Passa hoje o anniversario natalicio da sra. Luiza Baur Reis, digna esposa do sr. Seraphim Alves dos Reis, funccionario do Departamento de Portos e Navegação.

A anniversariante, contrariamente ao que tem feito nos annos anteriores, passará o dia fóra desta capital.

— Completa hoje o seu terceiro anniversario o menino Nilo, filho do sr. Mario Neves Ferreira e de d. Adelaide Neves Ferreira, o qual, por este motivo e em sua residencia, á rua Glaziou 188, Engenho de Dentro, offerecerá aos seus amiguinhos uma lauta mesa de doces.

—— Faz annos hoje o cadete Fernando V. Cavalcanti.

FESTAS

Botafogo Foot-ball Club — A Direcção Social do Botafogo F. C. offerecerá em sua séde, depois de amanhã, domingo, 3, das 17 ás 19.30, um "Cocktail-dansante" aos chronistas sociaes da imprensa desta capital e semanarios illustrados.

Participará dessa reunião social uma excellente "jazz", sendo o traje de passeio.

PIC-NIC

Realizar-se-á brevemente, em data ainda não fixada, um grandioso pic-nic, na Ilha de Paquetá, promovido pelos empregados da Companhia Antarctica Paulista (filial do Rio).

Essa festividade que promette grande brilho, está sendo anciosamente esperada.

NOIVADOS

—— Contraram casamento o dr. Glauco Pereira Dias e a senhorinha Sonja Lucia Felmmann.

CASAMENTOS

Consorciar-se-ão hoje, nesta capital, a exma. sra. d. Mercedes Almada e o sr. Luiz Manso Grevet, zeloso funccionario do Ministerio da Guerra.

VIAJANTES

Pelo trem nocturno mineiro, regressou hontem, de manhã, de sua viagem de inspecção as guarnições militares, o general Waldomiro Lima, inspector de Regiões do Exercito. S. s. veiu acompanhado do chefe do seu Estado Maior coronel Porto Alegre; major Dilermando de Assis e capitão Moacyr Marrei, adjuntos do Estado Maior e de seus ajudantes de ordens. O corone. O general Waldomiro Lima, percorreu as guarnições de Juiz de Fóra, Bello Horizonte, Ouro Preto e S. João d'El-Rey.

EM ACÇÃO DE GRAÇAS

Pelo restabelecimento do deputado Manoel Reis foi rezada, hontem, na capella do Sagrado Coração de Jesus, de Solimão, em Belford Roxo, missa em acção de graças.

MOVEIS
EM LIQUIDAÇÃO
DORMITORIOS 350$
500$
RUA 900$
ALFANDEGA 1:500$
Nº. 111 1:800$

Doenças ano-rectaes
Dr. Lauro Borges
Tratamento das hemorrhoidas sem operações e sem dôr
RODRIGO SILVA, 14 - 3.
22-1250

VIII FEIRA INTERNACIONAL DE AMOSTRAS DA CIDADE DO RIO DE JANEIRO
De 12 de Outubro a 15 de Novembro
HOJE — das 14 ás 24 hs. — HOJE — *Sempre novidades no grande Parque de Diversões*
CINEMA SONORO NO ANTIGO PALACIO DAS FESTAS
CINEMA CULTURAL NO AUDITORIO
NO AUDITORIO — A's 20 horas — Grande Concerto pela BANDA DE MUSICA DO BATALHÃO DE GUARDAS
FOGOS DE ARTIFICIO
SABBADO, 2 — A FEIRA ESTARA' ABERTA DAS 18 ás 24 horas
AVISO — A FEIRA DE AMOSTRAS funcciona todos os dias, das 14 ás 24 horas, excepto ás SEGUNDA-FEIRAS
INGRESSO..... 1$000

SEBAM CAFE' GLOBO O MELHOR E O MAIS SABOROSO
BOM ATE' A ULTIMA GOTA!

A "Semana do Leite" na Feira de Amostras

A "Semana do Leite" que a Sociedade Nacional de Agricultura vae promover na 8ª Feira Internacional de Amostras de 4 a 10 de novembro entrante, ao mesmo tempo que constituirá uma fonte de estudos e ensinamentos aos criadores, será tambem, uma affirmação do desenvolvimento e da importancia da industria brasileira de lacticinios. Sob o ponto de vista industrial terá innegavel opportunidade. Na "Semana do Leite" haverá uma exposição de productos de lacticinios, de material para a industria e paineis demonstrativos da producção, transporte, industrialização e consumo do leite. Além disso serão realizadas demonstrações praticas sobre exame de leite e seus derivados pelos technicos da Commissão Organizadora da "Semana do Leite". A Soc. Nac. de Agricultura organizou tambem, uma série de palestras, nas quaes serão discutidos varios assumptos de interesse dos criadores. Entre os oradores figuram technicos de nomeada dos srs. Luiz Vieira e Manoel Zenha de Mesquita, sub-inspector do Departamento Nac. da Producção Animal; dr. Jorge de Sá Earp, assistente dessa mesma repartição; sr. Otto Frensel, redactor do "Boletim do Leite"; dr. Julio de Azurem Furtado director do Saneamento da Prefeitura do Districto Federal, e sr. Euzebio de Queiroz Mattos Camara, director da revista "O Campo". As palestras versarão sobre motivos technicos e de relevancia, como a criação e defesa sanitaria do gado leiteiro, leite: manteiga, queijo; valor dos productos de lacticinios na alimentação etc. O dr. Laercio Prazeres, sub-director da Feira de Amostras constituiu-se, expontaneamente um dos maiores enthusiastas da "Semana do Leite", proporcionando á Soc. Nac. de Agricultura todas as facilidades para o exito do seu empreendimento. A "Semana do Leite" será inaugurada 2ª feira, dia 4, ás 15 horas com a presença dos srs. ministro da Agricultura, governador da Cidade, altas autoridades, socios da Soc. Nac. de Agricultura e interessados.

Dia ao D. P. E.

Estão de dia hoje, ao Departamento do Pessoal do Exercito, o sargentos José Benedicto Monteiro e soldado Martin José de Asumpção.

COMPANHIA INTERNACIONAL DE CAPITALIZAÇÃO
Amortização de Outubro
Realizou-se hontem em presença do fiscal do Governo o sorteio de amortizações de titulos desta Companhia, tendo sido sorteadas as seguintes oito combinações:
NDA
XTD
YYX
QAF
KMU
JRA
OWV
NJC
Os portadores de titulos em vigor contemplados são convidados a receber o reembolso garantido, na séde da Companhia, á
RUA BUENOS AIRES 59

RADIO

RADIO CRUZEIRO DO SUL DO RIO DE JANEIRO

10.30 — Hora dos bairros. 11 horas — Musica portugueza. 11.30 — Musica seleccionada. 12.30 — Hora cinematographica. 17.30 — Hora da Broadway. 18.45 — Hora do Brasil. 19.30 — Programma farroupilha. 20 horas — Programma portuguez. 21 horas — Rêde Verde-amarella — PRB 6 — São Paulo que fala. 22 horas — Programma da recordação. 22.30 — Musica seleccionada. 23 horas — Hora dansante Talisman.

RADIO JORNAL DO BRASIL

A's 7 horas — Jornal da manhã. 8 horas — Cruzada em prol da saude. 8.30 — Programma infantil. 9 horas — Programma das mães. 11.30 — Gravações. 17 horas — Variedades. 18 horas — Programma dos Estados. 18.45 — Programma do D. N. de Propaganda e Diffusão Cultural. 19.30 — Programma Cosmopolita. 19.45 — Discos. 20.15 — Discos. 20.30 — Grande orchestra, solistas, quartetto de camera e conjuntos coraes de PRF 4. 21 horas — Discos. 22 horas — Gravações de musicas leigeiras e de dansa. 19.40 — "O caso policial".

Programma de studio das 20.30 em deante: 1) Thomaz — Raimondi — abertura para orchestra; 2) Bembemg — La Chanson des Baisers — para soprano; 3) a) Edgardo Guerra — Madrigal (1ª audição); b) Schubert — Scherzo — do quartetto op. 125 n. 1 — pelo quartetto de camera de PRF 4; 4) Puccini — 1ª Scena — do I acto da opera "Manon Lescaut" — para tenor e côro; 5) Dvorok — Au Haut du Mont Tratra — (canção bohemia) — para soprano; 6) Bach — Concerto em dó menor — a) allegro; b) adagio; c) allegro — para dois pianos e orchestra; 7) Mozart — Bodas de Figaro — aria para tenor; 8) Puccini — 2º Minuetto — (1ª audição) — pelo quartetto de camera do PRF 4; 9) Jauré — Les Berceaux — para contralto; 10) E. de Carolis — Rapsodio Brasileira — para solos, grande conjunto coral e orchestra de PRF 4.

RADIO TUPI

A's 7.30 horas — Gymnastica. 12 horas — Discos. 12.30 — Discos. 12.45 — Canções por You You — Studio. 13 hroas — Musica para dansa — Discos. 13.15 — Canções por Jesy Barbosa — Studio. 13.30 — Concerto symphonico — Discos. 14 horas — Hora elegante. 17.45 — Hora do gury. 18.45 — Hora do Brasil. 19.30 — Musica popular — Juan Rasso e sua typica argentina — Carmen Denahir — Bolsa do Café — Noticiario — Euricão e Sarita — Walter Jimmy — Conj. regional. 20.15 — Melodias esquecidas — Orchestra — George Jemes — Caron, de Pedro Malazarte — Boletim financeiro. 20.45 — Dajos Bela e sua orchestra. 21.15 — Musica popular do norte do Brasil — Costa Pereira e Waldemar Henrique (estréa) — Orchestra — Duo Euricão e Sarita. 21.45 — Programma de concerto — Cecilio Rudge — Milton Paraizo — Sol. violão Paulo Ansaldi — Orch. Symphonica sob reg. Leonidas Autuori. 22.30 — Musica popular — Maria Costa Pereira e Waldemar Henrique — Paulo Ansaldi — Walter Jimmy — B. Lacerda — Ney Lentine — Russo — Canhoto.

RADIO FLUMINENSE

De 10 ás 10.30 — Supplemento portuguez. De 10.30 ás 11 horas — Musica seleccionada e quarto de hora "Pois não". De 11 ás 12 — Programma Seculo XX dedicado ás moças. De 18.45 ás 19.30 — Transmissão da "Hora do Brasil". De 19.30 ás 23 horas — Programma regional de studio com os seguintes artistas: Nelson Duarte — José Silveira — La Salette Coutinho — Waldemar Ruiz — Manoel Almada — Ely Pons — Orlandina Lopes — Mario Lessa — Chuca-Chuca — João Serrote — Asdrubal — Zuth Gonçalves — Bianor Gonçalves — Zeir Lessa — Pereira Lima e Conjunto regional de PRD 8.

RADIO CLUB DO BRASIL

Das 10 ás 12 horas — Discos; Das 12 ás 13 horas — Discos; Das 13 ás 14 horas — Programma "A Voz da Belleza"; Das 16 ás 17 horas — Aula de côrte "Toutemode", pelo professor Dias.

Das 17 ás 18 horas — Discos; Das 17.30 ás 18 horas — Aula de gymnastica pela professora Polly Wettl; Das 18.45 ás 19.30 horas — Hora do Brasil. Das 19.30 ás 23 horas — (Studio) Orchestra sob a regencia de Arnold Gluckmann, Jazz Small Boy. Conjunto Luperce Miranda. Augusto Calheiros, Joel e Gaucho, Gadé, Zacharias do Rego Monteiro. Dueto Uruguayo, Grete Goldau e Olinda Leite de Castro; Das 21.30 ás 22 horas — Programma Rio-São Paulo e das 22 ás 23 horas — "A Voz do Brasil", jornal fallado e musicado.

RADIO OFFICINA
AVILA
concertos de radios; automovel proprio para atter der dia e noite. Tel. 23-3129
RUA DO CARMO, 8

Gonorrhéa Nova ou antiga Cura radical
Com injecções hypodermicas.
DR. JORGE A. FRANCO — Chefe de Laboratorio do Ins Oswaldo Cruz, — 67 Assembléa de 2 ás 5. Tel: 22 3112

THEATRO

PALMEIRIM SILVA, FALA DA SUA RECITA 3ª-FEIRA, NO RECREIO

HOMENAGEANDO DULCINA E ODILON — A SOLIDARIEDADE DOS SEUS COLLEGAS — UM GRANE ACTO VARIADO

A recita que Palmeirim Silva, da Companhia do Recreio, realizará terça-feira, 5, nesse theatro em homenagem a Dulcina de Moraes e a Odilon de Azevedo, resultará de maneira brilhante pela significação do gesto do festejado actor brasileiro.

Palmeirim Silva, hontem, falou da sua proxima festa para explicar as razões da homenagem áquelles dois queridos comediantes e a collaboração de um grupo seleccionado de artistas ao espectaculo.

Primeiramente, disse-nos — o actor do Recreio — o meu objectivo foi prestar preito de sympathia á Dulcina, e Odilon, duas figuras expressivas da scena theatral brasileira. Dulcina é, sem favor, notavel artista, gloriosa protagonista de "Amor", "Canção da Felicidade" e "Matei", peças em que a applaudida collega attingiu ao auge fulgurante da arte. Falar da sua actuação e do merito inconfundivel da festejada actriz seria repisar num facto conhecido por todos, principalmente nesta capital, onde Dulcina é verdadeiramente posuidora da sympathia da platéa.

Que deverei dizer de Odilon? Apenas duas palavras: actor estudioso e victorioso na comedia, cujo logar que occupa é digno tambem da grande affeição que goza do publico carioca.

—Como V. interpreta a solidariedade ao espectaculo de um punhado de festejados artistas?

— Sou gratissimos a todos. Não esperava, confesso, que um grupo tão notavel de artistas viesse [illegible]tilmente participar da mi[illegible]a festa. Chego mesmo a ficar sinceramente reconhecido a Olga Navarro, Iracema de Alencar, Belmira de Almeida, Hortensia Santos, Cecy Medina, Manoel Durães, Armando Rosa, Jayme Costa, Restier Junior, Ramos Junior, etc., pela solidariedade ao fetsival de terça-feira no Recreio, collaborando para maior agrado do acto variado.

Só esse facto equivale pelo exito da récita. Demais — conclue Palmeirim Silva — o apoio sympathico do publico tem me confortado sobremaneira.

A platéa elegante do Rio, estará toda no meu festival, disso estou quasi certo. O casal Dulcina-Odilon serão os "causadores" como os meus outros collegas, do Recreio naquella noite assignalar para a sua existencia tradicional um memoravel acontecimento artistico.

— Que revista será representada?

— Escolhi "O Gordo e o Magor", o ultimo trabalho victorioso de José Lyra, em que Alda Garrido collaborará tambem para o brilho do espectaculo.

FALLECEU A ACTRIZ IZABEL FICKE

Falleceu ante-hontem nesta cidade a velha actriz Izabel Ficke, um dos elementos que mais nome deixaram no theatro antigo.

Portugueza de nascimento, iniciou a sua vida artistica no velho theatro da rua dos Condes, vindo depois para o Brasil com a Companhia do actor Souza Bastos, aqui estreando no velho S. Pedro na revista "Sal e Pimenta". Desde então, nunca mais saiu do Brasil, aqui trabalhando em varias Companhias, tendo sido ensaiadora da Companhia Joaquim de Oliveira, durante 6 annos. O seu enterro realizou-se ás expensas da Casa dos Artistas.

"AMOR..." NO CARTAZ, PARA A CONQUISTA DE NOVAS GLORIAS

Desde o inicio da temporada deste anno que Dulcina e Odilon vêm recebendo insistentes pedidos para que façam uma "reprise" de "Amor..." a celebre satyra de Oduvaldo, que é a maior obra do theatro brasileiro e que marca o maior "record" de bilheteria até hoje verificado entre nós. Só agora os dois queridos artistas podem attender aos desejos do publico. Assim hoje subirá á scena, para a "reprise" tão ansiosamente pedida, a formidavel satira, com Dulcina no papel de sua criação inimitavel, "Lainha" e com os outros seus criadores: Odilon, Aristoteles, Durães, Edith de Moraes (que fará a "Magdalena", criação sua em São Paulo) Alberto Dumont, Roque da Cunha, Justina Laverone, Ruth Mynssen, assim como outros. Amanhã, "Amor" será representado em vesperal e em duas elegantes "soirées".

"O GORDO E O MAGRO" E AS TRES ENCHENTES DE AMANHÃ, NO RECREIO

Iracema de Alencar, a querida comediante que vae tomar parte tambem na festa de Palmeirim Silva, no Recreio com o "Gordo e o Magro", o cartaz do momento

Com a engraçadissima revista de José Lyra — "O Gordo e o Magro", a Companhia Alda Garrido, do Recreio, realiza amanhã, á 16 horas mais uma tradicional "matinée" da mocidade, com os preços reduzidos em 50 %. A' noite, em duas sessões a mesma peça será apresentada, interpretando Oscarito Brenier e Pedro Dias os protagonistas. Margot Louro e Ildefonso Norat nos papeis de "Conchita Montenegro" e "Roullen" brilham, acontecendo o mesmo com a qu[illegible]"a" Alda Garrido no desempenho em que toma parte na victoriosa revista.

Palmeirim S[illegible] em um papel de successo no explendido trabalho de José Lyra: o director do Theatro Escola, figura que tem estado em fóco ultimamente. Eva Todor, Lou e Janot defendem os bailados e Isolda Mello canta arrebatadores "sambas".

JUREMA DE MAGALHÃES E MATTINHOS EM "NO REINO DO SAMBA

Na peça "No reino do samba" que a Empresa da Casa do Caboclo está montando com o maior carinho e que subirá á scena impreterivelmente na proxima semana, vae estrear no elenco regional de Duque, a interessante artista Diva Camargo. E' mais um reforço que recebe a Casa do Caboclo para a apresentação da sua peça de maior espectaculo desta temporada. O original que se está ensaiando noite e dia é daquelles que se póde assegurar o successo de antemão, tal a graça que contém os seus sketchs e as suas cortinas e a musica bonita e interessante que Duque e Miranda escolheram para o seu novo trabalho.

Jurema de Magalhães e Estevão Mattos os primeiros artistas da Casa do Caboclo, terão a seu cargo os principaes, os melhores papeis — o samba e a canção, em torno dos quaes giram o enredo sentimental e jocoso da peça. E os outros elementos não foram esquecidos. Assim, Apollo Corrêa Marchelli, Zé do Bambo, França e Arthur Costa, Antonietta Mattos, Carmen Novarro, Aurora Guanabara, e Diva Camargo, terão opportunidade para brilharem como nunca.

Despede-se do cartaz "Luar, Palhoça e Violão", segunda-feira, em festa de "Pae Dobê" sendo que domingo o horario a vigorar é este: 3 — 4.30 — 7.15 e 9.15.

LIVRARIA ALVES
Livros collegiaes e academicos

TINTA BRASILIA
A MELHOR

UMA CANDIDATURA SYMPATHICA NA S. B. A. T.

CUSTODIO DE MESQUITA NA SUA DIRECTORIA

Approxima-se o pleito para a eleição da directoria da Sociedade Brasileira de Autores Theatraes. Dentre os varios candidatos aos diversos cargos está Custodio Mesquita, conhecido e festejado compositor, cujas musicas são sempre apreciadas pelo Brasil inteiro, pela inspiração e maviosidade.

O seu nome que surge amparado pela forte corrente dos compositores musicaes. Não podia apparecer neste momento, em que a S. B. A. T. attinge ao apogeu de sua finalidade um nome mais sympathico nem mais digno para occupar o logar de 2º secretario.

Os nossos votos são para que a sua candidatura mereça o apoio e o voto da assembléa unanime que se approxima.

"FIM DE ROMANCE" HOJE NO THEATRO-ESCOLA

Representa-se hoje no Theatro Escola, em "première", o empolgante poema dramatico de Renato Vianna — "Fim de Romance".

Desempenham os principaes papeis os artistas Amelia de Oliveira, Lucia Delor, Delorges Caminha, Renato Vianna e Jorge Diniz.

"Fim de Romance", constituiu um dos grandes exitos do T. E. na temporada paulista e recebeu a consagração unanime da critica e do publico da capital bandeirante.

— Proseguem animadamente os ensaios de "Ladro", para a grande noite pernambucana da proxima semana.

O
THEATRO ESCOLA
(Direcção Geral de RENATO VIANNA)
no
Theatro João Caetano
HOJE — HOJE
A'S 21 HORAS
PRIMEIRA representação de
"FIM DE ROMANCE"
(Abat-jour)
um poema dramatico de RENATO VIANNA
"FIM DE ROMANCE" é uma peça que no seu desenrolar e no seu final nos dá uma viva impressão de arte, na boa acepção da palavra.
A interpretação esteve perfeita".
J. M. no "CORREIO PAULISTANO"
POLTRONAS ... 5$000

Rival
HOJE — HOJE
A's 20 e 22 horas
Para attender a insistentes pedidos do publico
DULCINA
E
ODILON
Apresentarão, hoje, a sensacional reprise de
AMOR
a celebre satira de
ODUVALDO
[illegible] actos e 35 quadros passados no Céu e na Terra e representados nos tres palcos do RIVAL!
AMOR...
[illegible] mezes em scena no Rival, o anno passado!
7 mezes no cartaz em Buenos Aires!
"Lainha" — DULCINA
"Arthur" — ODILON
"Pedro" — ARISTOTELES PENNA
"Catão" — MANOEL DURAES
"Maria" — SARAH NOBRE
"Magdalena" — EDITH MORAES
Linda scenographia de MONTEIRO FILHO
[illegible] da Casa "A Bella Aurora", Cattete, 55 57
AMANHÃ — Vesperal ás 16 horas com
AMOR...
Bilhetes á venda com grande procura, para hoje, amanhã e depois

THEATRO RECREIO
COMPANHIA NACIONAL DE REVISTAS da qual faz parte
ALDA GARRIDO

HOJE — A's 20 e 22 hs. — HOJE
Mais duas representações da victoriosa revista de JOSE' LYRA
"O Gordo e O Magro !"
Actuação brilhante de Alda Garrido, Oscarito, Pedro Dias, Prata Armando Nascimento, Itala Ferreira, Izolda Mello, Palmeirim, Chaves, Petite Josephine, Tatuzinho e de todo o esplendido conjunto!
Lindos ballados por EVA - LOU e JANOT!
A REVISTA DA MODA! —— A PEÇA OPPORTUNA!
UM SUCCESSO DE GARGALHADAS!
AMANHA — A's 16 hs. — MATINE'E DA MOCIDADE a Preços Reduzidos

FLUMINENSE, AMERICA, FLAMENGO E VASCO

Figuram Como Francos Favoritos das Partidas Que Disputarão Domingo

O Vasco Lutará Pela Desforra

O Andarahy Preparou-se Bem Para Resistir

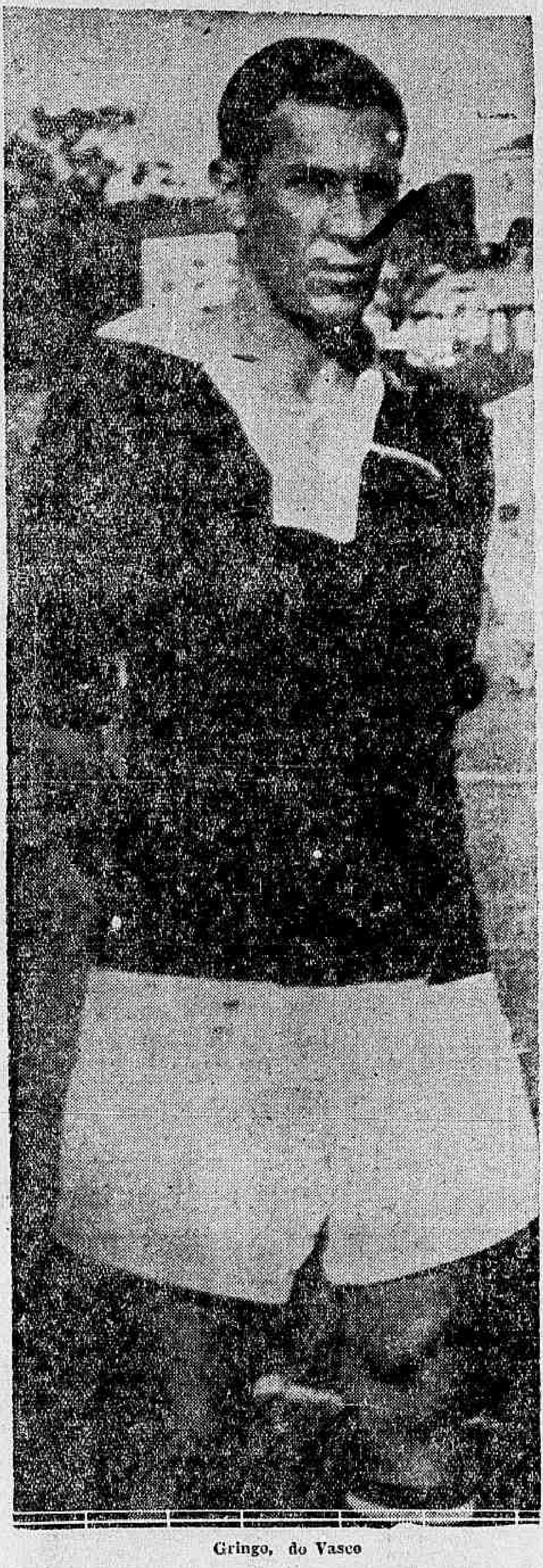

Gringo, do Vasco

Um unico encontro terá logar domingo proximo em disputa do Campeonato da cidade. E' que vão se defrontar os poderosos conjuntos do Andarahy e Vasco da Gama.

No ultimo jogo realizado no stadio vascaino o club verde e branco venceu por 3 x 0. Desta feita vão os vascainos dispostos a uma completa rehabilitação, estando para esse fim se preparando de modo carinhoso; emquanto isso contam os andarahyenses confirmar o triumpho obtido.

Ainda hontem, verificou o "verde e branco" que sua esquadra está em ponto de bala esperando demonstrar domingo proximo toda sua pujança.

OS QUADROS

Os teams provavelmente entrarão em campo assim organizados:

ANDARAHY A. C. — Bosslo: Fabiano e Cázuza; Bahú, Bethuel e Venerotti; Chagas, Astor, Romualdo, Bianco e Mineiro.

C. R. VASCO DA GAMA — Panello; Oswaldo e Italia; Oscarino, Zarzur, Gringo, Orlando, Carvalho, Gradin, Kuko e Luna.

DR. BRANDINO CORRÊA

Molestias do apparelho Genito - Urinario no homem ou na mulher — OPERAÇÕES — Utero, ovarios prostata, rins, bexiga, etc Cura rapida por processo moderno sem dôr da

GONORRHE'A

e suas complicações — Prostatites, orchites, cystites, estreitamentos, etc. Diathermia. Darsonvalização — Rua Republica do Perú' numero 23, sob., das 7 ás 8 e das 14 ás 18 horas. Domingos e feriados das 7 ás 9 horas

FERIDAS? ESPINHAS?

ELIXIR DE NOGUEIRA

CLINICA DE VIAS URINARIAS

Dr. Samuel Kanitz

Membro da Sociedade de Urologia da Allemanha, ex-assistente dos professores Lichtemberg, Lewin, Joseph, de Berlim e Haslinger, de Vienna, Especialistas em doenças dos Rins, Bexiga, Prostata, Urethra, Doenças de Senhoras, Diathermia. Ultra Violetas. Consultorio: 7 de Setembro, 42-Sob., das 13 ás 17 horas. Phone: 23-3531.

Diario Sportivo

Grande campeonato aberto annual do Tijuca

Resultado dos jogos, de hontem:

Simples de Cavalheiros — Olesen venceu M. Zenha, por 1-6, 6-2 e 6-2; A. Mesquita a G. Macedo, por 6-4, 61 e 6-4; H. Soares a N. Bethlem, por 6-0, 6-2 e 62; Cabot a M. Pires, por 6-3, 6-2 e 6-4. E. Gonçalves a Holick, por W. O.

Simples de senhoras — Marsy Ludolf venceu C. Dunhofer, por 6-2, 3-6 e 6-2; Lucia Joviano a Dulce Rego, por 6-4 e 6-3; Cameron a Lucia Basilio, por W. O.

Duplas mixtas — Lucia Joviano-A. Couto venceram Ruth Corrêa-J. Tovar, por 6-4, 7-9 e 6-3; Marsy-Ruy venceram Laura-Dealtry, por 7-5, 5-7 e 6-4.

Duplas de cavalheiros — De Vincenzi-Brandão venceram C. Branco-Schloback, por 8-6 e 6-4; H. Soares-J. Loureiro, venceram J. Tovar-C. Braga, por 6-0, 6-2 e 6-0.

"Aleguá"

Recebemos o segundo numero da revista dos sports, "Aleguá", que está em circulação e que como o primeiro, constitue um acervo de informações interessantes sobre os sports para todos os sportistas. Sua apresentação graphica e suas reportagens photographicas atraem os seus leitores.

Bomsuccesso F. C.

REUNIÃO DO CONSELHO

Realiza-se hoje, dia 1, em 1.ª convocação, ás 21 horas, a reunião do Conselho Deliberativo do Bomsuccesso F. C. e no dia 4, em segunda convocação, para tratar de interesses geraes.

TRES FAVORITOS

EM UMA RODADA DE TRES JOGOS

AMERICA, FLAMENGO E FLUMINENSE, DEVERÃO VENCER, DOMINGO, AOS CLUBS PORTUGUEZA, BOMSUCCESSO E MODESTO, RESPECTIVAMENTE

Elementos do Bomsuccesso, que enfrentarão o Flamengo

O campeonato está na phase derradeira, pois domingo terá logar a penultima rodada. A mais importante peleja é a que será disputada pelos esquadrões do Flamengo e do Bomsuccesso.

Esse cotejo terá a significação de uma "revanche", que os campeões de 1927 aguardam com ansiedade. Aquelles quatro a dois ainda permanecem bem nitidos no espirito dos flamengos. O campeão carioca de 1914 pretende desfazer a má impressão do embate com os "leões" de Quintino e dar uma demonstração de força para a sua proxima peleja com os "diabos rubros".

O America, que se encontra isoladamente na ponta do campeonato enfrentará a Portugueza

E' um choque onde todas as possibilidades pendem para o gremio da jaqueta côr de sangue, mas como em materia de football não ha nada mais illogico do que a propria logica, pode surgir qualquer eventualidade.

O Fluminense pretende rehabilitar-se do insuccesso de domingo ultimo. De facto, os tricolores foram perseguidos por terrivel "guigne", dahi o duro revés que soffreram. Seu adversario, o Modesto, vem de cumprir boa exhibição frente ao Flamengo, baqueando pela diminuta contagem de dois a um.

Campeonato Inter-Clubs da F. T. R. J.

Em continuação aos campeonatos das terceiras e quartas divisões de Tennis, serão realizados domingo, os seguintes jogos:

TERCEIRA DIVISÃO

São Christovão x G. Allemão — Quadras do São Christovão.

Germania x Botafogo F. C. — Quadras do Germania.

Paysandú x C. R. Botafogo — Quadras do Paysandú.

QUARTA DIVISÃO

Paysandú x Olaria — Quadras do Paysandú.

Vasco da Gama x Germania — Qiadras do Vasco da Gama.

C. R. Botafogo x São Christovão — Quadras do C. R. Botafogo.

DE GOAL A GOAL!

Alberto "Bancou" o Artilheiro, na Bahia, e Quasi Marcou Dois Tentos...

O campo em que os dois Botafogo se encontraram, o do Rio e o da Bahia, deve ter dimensões dos menores.

Outro juizo não se poderá fazer, quando agora se sabe aqui no Rio, que Alberto, por occasião da realização do encontro de estréa do leader carioca, por duas vezes forçou a keeper Nova a intervir em situações embaraçosas!

Quem diria que o nosso Alberto iria fazer concurrencia aos artilheiros do alvi-negro?

Ninguem, possivelmente, mas o facto é que elle o fez, tanto que o sportman Carlos Monteiro da Rocha, ao ser entrevistado pelo "O Imparcial", após o jogo, referiu-se elogiosamente ao club local, mas não deixou de accentuar que os players botafoguenses estranharam o campo pequeno, citando nessa occasião, em abono do que affirmava, o facto de Alberto ter alvejado shootando de goal a goal, o keeper Nova a intervir.

POR MAIS UM ANNO

O America Contará com Cachimbo

A Exemplo de Mamede, o Zagueiro Paulista Renovou Contrato Com o Club Rubro

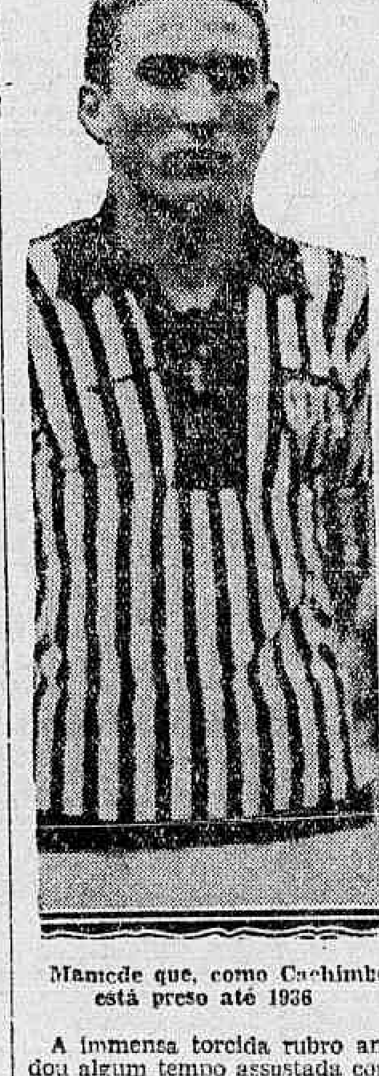

Mamede que, como Cachimbo, está preso até 1936

A immensa torcida rubro andou algum tempo assustada com os boatos que circulavam insistentemente, de que Mamede, estava em negociações com o Vasco.

Affirmavam até que o atacante rubro estivera em confabulações com o sr. Pedro Novaes, vice-presidente do club da cruz de malta.

Podemos affirmar no emtanto, que taes boatos não têm razão de ser. Mamede reformou contrato com o gremio rubro desde que regressou da Paulicéa, onde fóra ha dias em visita a pessoas de sua familia.

Antes mesmo do grande jogo de domingo ultimo com o Fluminense, Mamede já havia assignado compromisso com o America até 31 de dezembro de 1936.

Outro elemento de valor no esquadrão rubro que tambem reformou seu contrato foi Cachimbo. O popular zagueiro americano tambem firmou compromisso pelo America até egual data.

MENDES

JOGARÁ NO RIO?

DESGOSTOSO COM O PALESTRA, DEIXARA' ESSE CLUB

Mendes

S. PAULO, 31 (DIARIO CARIOCA) — Como noticiámos ha poucos dias a directoria do Palestra-Italia applicou severa pena disciplinar ao extrema direita Mendes, sendo entretanto, desconhecidos os motivos que levaram o gremio auri-verde a usar de tamanha severidade para com esse jogador. Mendes, procurado pela imprensa, esquivou-se de fazer declarações.

Hoje tivemos informação de que esse jogador não mais actuará no quadro de Junqueira. E ao que parece, elle se aproveitará da pena que está cumprindo para afastar-se definitivamente do gremio do Parque Antarctico.

Não se considera impossivel que o grande ponteiro resolva, de um momento para outro, assumir uma attitude decisiva, buscando, em terras cariocas, um novo horizonte para expansão dos seus preciosos recursos technicos.

Mendes é um crack que encontrará collocação em qualquer équipe do paiz.

Não será para estranhar, portanto, se o magnifico ponteiro, surgir brilhando em algum quadro carioca, a exemplo dos numerosos cracks paulistas que ha mezes nos deixaram.

TURF

Diario Sportivo

Uma Das Quatro de Geraldo Costa

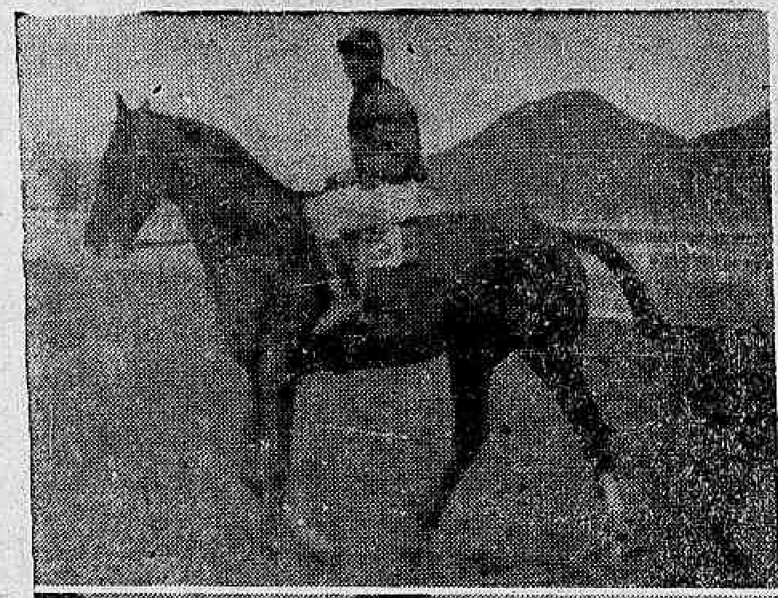

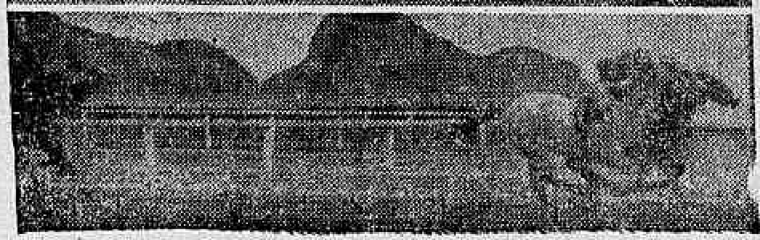

Capuã, o vencedor do "Premio A. C. D.. O ex-Arranha Céo batendo Caicó, escassamente

A disputa do premio "Associação dos Empregados no Commercio" offereceu-nos um dos mais bellos finaes da tarde de quarta-feira. Nelle se empenharam denodadamente pela obtenção do primeiro posto Capuã e Caicó, dirigidos por dois freios patricios de renome, e, o que é melhor, que discutem encarniçadamente no momento a leaderança da estatistica dos profissionaes de sua classe. Não precisamos dizer que nos ultimos momentos se impoz a munheca vigorosa de Geraldo Costa, que decidiu a situação a favor de Capuã por cabeça.

Com esta victoria, o util Capuã accrescentou á sua folha de serviços já riquissima, mais um feito valoroso que está longe, certamente, de ser o derradeiro.

JOCKEY CLUB BRASILEIRO

NAO HAVERA' EXPEDIENTE HOJE E AMANHA

Hoje e amanhã, não haverá expediente na séde do Jockey Club Brasileiro, permanecendo fechadas as secretaria e a thesouraria.

Para os "forfaits", os responsaveis pelos respectivos animaes levarão as suas declarações ao inspector do hippodromo, senhor Marcellino de Macedo, até ás 9 horas de domingo, 3 de novembro.

RESOLUÇÕES DA COMMISSAO DE CORRIDAS

A Commissão de Corridas, em reunião de hontem, tomou as seguintes resoluções:

a) — confirmar a suspensão de duas corridas, imposta pelo starter ao jockey Geraldo Costa, por infracção do paragrapho 1º do artigo 168 do codigo de corridas, no premio Congo;

b) — multar em 200$000, o jockey Osmany Coutinho, por infracção do artigo 176 do codigo, no premio Congo;

c) — suspender por uma reunião, o jockey Armando Rosa, por infracção do artigo 174 do codigo, no premio Queixume;

d) — suspender por uma reunião, o jockey Pedro Costa, por infracção do artigo 174 do codigo, no premio Hoquendo;

c) — suspender por uma reunião, o jockey Humberto Herrera, por infracção do artigo 174 do codigo, no premio Taciturno.

O PILOTO DE YEOMAN NO G. P. DERBY CLUB

No impedimento do jockey Geraldo Costa, foi convidado para dirigir o cavallo Yeoman, no G. P. Derby Club, o freio patricio Waldemiro de Andrade, que acceitou o convite.

Columna dos nossos leitores

Rio de Janeiro, 29 de outubro de 1935.

Sr. redactor.

Attentas saudações.

Rogo a sua benevola attenção para dois abusos que vão se tornando frequentees em nosso turf, com grave damno para o publico e para o proprio decoro da nossa sociedade sportiva. Vê-se constantemente, agora um animal no handicap com certo peso, ser sacrificado na corrida com um peso elevado do seu piloto. Para illustrar o assumpto temos o caso repetido de Acauan, ao qual foi distribuido, no pareo organizado, o peso de 50 kilos, peso este que já lhe dava remotas probabilidades de exito. Pois bem, a Commissão de Corridas permittiu que um jockey (e que jockey!, montasse este animal com 53 kilos ou sejam mais 3 do que o designado. Em outros turfs isto seria uma contravenção, porque a legislação de corridas a isto se oppõe, só tolerando, creio, o accrescimo de 1 kilo, justificado pela excellencia do piloto. Mas com Acauan não foi o caso(porque o animal foi deshumanamente sacrificado pelo peso e pelo jockey. Dahi se conclue, naturalmente, que na organização

(Conclue na 15ª pagina).

Rehabilitando a Criação Pernambucana

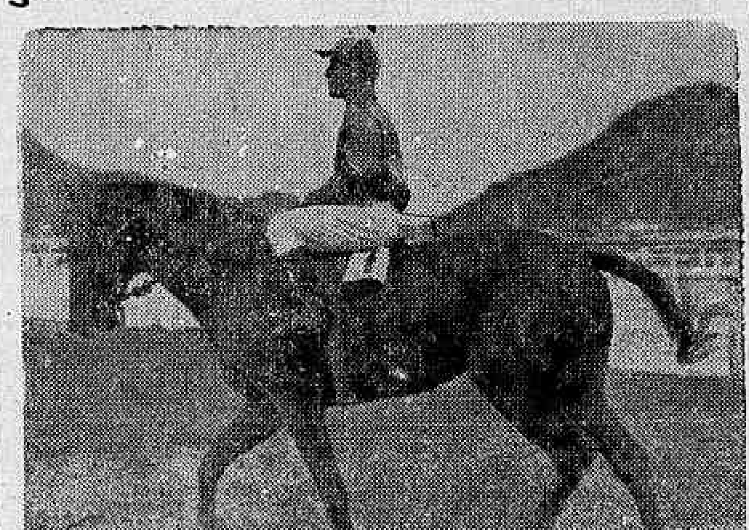

Caracapu' que venceu a elimi atoria para productos perdedores. Em baixo: — O promissor filho de Sunderland dominando Orgulhosa

Que os productos da criação Lundgren viveram estes dois ultimos annos mergulhados em densa penumbra, é verdade que não pode ser contestada. Depois do anno de Serinhaem, cujo destaque foi, assim mesmo, muito fugaz, apreciamos a turma de 1934, cuja leaderança basta dizer oscillou entre Urutago, Itapoan e Sauhype. O apparecimento, este anno, de Detonador e Aracuan, pareceu indicar que o desprestigio do Haras Maranguape, continuaria em vigor. Já hoje, entretanto, não podemos dizer isto: o debutante de ante-hontem, Caracapu', revelou, no sobrepujar Orgulhosa, qualidades acima do commum, e como possue ricas correntes de sangue, nada difficil lhe será levantar a reputação abatida da "elevage" pernambucana.

A EGUA DO ANNO

Quando chegar a hora de se dar um balanço nas actividades do turf carioca em 1935, um dos aspectos que não poderão passar, sem registo, será de certo, o destaque de Colita, entre os elementos de seu sexo.

A filha de Tropero, cujo vulto não apreciaremos mais este anno, na pista, proximo como está seu embarque para a fazenda, cumpriu uma campanha, em que poz em relevo qualidades de verdadeira "crack". Vencedora impressionante dos Classicos S. Francisco Xavier e Diana, favorita do Grande Premio Brasil, e, por ultimo, segunda a cabeça de Misuri, na frente de consummados cracks, Colita foi mais do que a egua leader, esteve em jogo, quando se procurou o melhor animal de 1935, sem distincção de sexos. Pode ser que não lhe tenham attribuido o posto supremo, mas uma coisa não podemos negar, muito pouca coisa lhe faltou para tornar-se senhora deste almejado posto.

O cliché acima nol-a mostra, através á visão artistica e o lapis seguro do nosso collega Fróes.

Programma e cotações para a reunião de domingo

1ª carreira — Premio "Timoneiro" — 1.400 metros — 4:000$.

		Ks.	Cts.
	(1 Libra	53	30
1			
	(2 Faisã	53	40
	(3 Tinteiro	55	40
2			
	(4 Atuman	55	50
	(5 Dravita.	53	80
3	(6 Sabre	55	50
	(7 Poaya	53	35
	(8 Olú	55	50
4	(9 Caracapú	55	40
	(" Tapirape	55	40

2ª carreira — Premio "Tanguary" — 1.600 metros — Réis 4:500$000.

		Ks.	Cts.
	(1 Oswaldo Aranha.	52	35
1			
	(2 Stayer..	51	40
	(3 Nó Cégo	53	30
2			
	(4 Seu Cabral.	54	50
	(5 Yayá	48	35
3			
	(6 Kumell	49	50
	(7 Triste Vida	54	25
4			
	(" Arapogy	58	25

3ª carreira — Premio "Uberaba" — 1.600 metros — Reis 4:500$000.

		Ks.	Cts.
1	-1 Favorito	56	30
	(2 Yambi	58	50
2			
	(3 Salmon.	54	40
	(4 Micuim	56	40
3			
	(5 Royal Star	52	50
4	(6 Manequinho	56	35
	(" Zur	52	35

4ª carreira — Grande Premio "Derby Club" — 3.200 metros — 25:000$000.

		Ks.	Cts.
1	Assis Brasil.	57	40
2	Kobelik	55	50
3	Algarve	57	60
4	Midi..	57	18
"	Yeoman.	55	18

5ª carreira — Premio "Ufano" — 1.600 metros — 4:000$ — Betting.

		Ks.	Cts.
	(1 Maimará	56	30
1			
	(2 Ponta Negra.. ..	54	50
	(3 Lorraine	53	40
2			
	(4 Deliciosa	54	50
	(5 Le Revard	54	50
3			
	(6 Navy	49	40
	(7 Fingidor.	54	60
4	(8 Lord Breck	58	50
	(9 Nobleman.	49	50

6ª carreira — —Premio "Kosmos" — 1.600 metros — 4:000$ — Betting.

		Ks.	Cts.
1	-1 Adarga	56	40
	(2 Tarjador	50	25
2			
	(3 Mango.	50	35
	(4 Xenon..	53	40
3			
	(5 Ojos Lindos	58	30
	(6 Morón..	52	50
4			
	(7 Carmel	48	60

7ª carreira — Premio "Guante" — 1.800 metros — 5:000$ — Betting.

		Ks.	Cts.
	(1 Madcap	55	30
1			
	(2 Caicó	54	40
	(3 Le Roi Noir	58	50
2			
	(4 Capuã..	56	40
	(5 Mon Secret	56	35
3			
	(6 Sueno Largo	54	40
	(7 Soneto..	51	25
4			
	(" Bilhete	54	25

Sobrecarga de 3 kilos ao vencedor do premio "Associação dos Empregados no Commercio"; descarga de 1 kilo ao terceiro collocado, e de 2 aos não collocados.

GONORRHE'A

RECENTE OU ANTIGA

CURA-SE em 15 dias UNICAMENTE com hervas da flora Brasileira, sem dieta alguma Pacote para uma semana 10$000 — Vale ao Lab. de Pharmacologia da Flora Brasileira Caixa 3410. Pessoalmente, predio Martinelli (1.º andar, sala 1127) São Paulo.

Adquirido pelo Serviço de Remonta

O Serviço de Remonta do Exercito acaba de adquirir o velho cavallo Ritual, um descendente de Remanso, que, ainda ante-hontem, obteve applaudida victoria.

Vae defender a jaqueta estrellada

Pelo sr. A. J. Peixoto de Castro, que está formando um vultoso plantel de eguas foi adquirida, a egua irlandeza Esperanto, possuidora de optimas correntes de sangue.

RHEUMATISMO ?

ELIXIR DE NOGUEIRA

MAIS UMA VICTORIA Classica de Cute Eyes

Primeira passagem pelas archibâncadas e chegada de Cute Eyes, no "1Cassico G. Pueyrredon. Mal pagador escoltou-o desde o pulo

Que Cute Eyes havia tomado parte no Classico General Pueyrredon, era facto notorio.

Ignorava-se, porém, o desfecho desta carreira, a de mais folego do turf sul-americano. Com a chegada dos ultimos jornaes portenhos, podemos annunciar que Cute Eyes foi, como se esperava, o vencedor. Tomou a ponta, mal o starter abriu a cancha, e sempre seguido por Malpagador foi cumprindo o trajecto, num rythmo moroso, que aliás, só o seu temperamento podia prejudicar. Não obstante, tal era sua superioridade, que manteve o facil dominio sobre Malpagador, até o final. Com este triumpho, o quarto consecutivo que alcança, este anno, Cute Eyes elevou a 242.485 pesos seus ganhos em pistas platinas.

A maior Prova do Turf Uruguayo

Yonosé o favorito do "Derby Uru guayo"

O turf uruguayo esteve em festa, no domingo, com a realização, no Hippodromo de Maroñas, do Gran Premio Nacional, tambem chamado Derby Uruguayo.

Esta carreira, que se destina aos representantes da nova geração, e tem um percurso de 2.500 metros, costuma apontar, cada anno, o leader da turma.

Dez deverão ter sido seus disputantes este anno: Yonosé, Salpetre, Rescate, Spianto, Funcas, Viboron, Nasal, Paname, Pillete, Gayola e La Mejor.

O favorito foi, provavelmente, Yonosé, um filho de Yeomanstown, nascido no Haras Casupá, de onde é oriundo Misuri. Yonosé vem cumprindo uma campanha excellente e não faz muito triumphou no Grande Jockey Club, sobrepujando Gayola, a melhor potranca.

Em carreira normal, é provavel que Yonosé tenha levado a melhor, consagrando-se, assim, o campeão da nova geração uruguaya, e ao qual apenas Don Angel poderá fazer sombra. Este ultimo acha-se, entretanto, inhibido de tomar parte nos classicos, em virtude de sua condição de mestiço.

EM ORGANIZAÇÃO O SELECCIONADO MINEIRO

O PALESTRA REORGANIZA SUA OFFENSIVA

As Providencias Que Vêm Sendo Tomadas Pelo Campeão Paulista Assustam aos Seus Rivaes...

S. PAULO, 31 (Diario Carioca) — Ministrinho, o minusculo ponta direita que, antes de sua ida para a Italia, era sem favor algum o melhor jogador nesta posição, deverá reapparecer no proximo domingo no jogo do Palestra, no seu antigo posto, substituido desta fórma Mendes, que está cumprindo pena disciplinar.

Nos treinos que tem realizado o "garoto" tem dado provas de suas condições, agradando aos seus innumeros torcedores, que vêem nelle um optimo substituto para o campeão que acaba de ser posto á margem.

UM BOM COMMANDANTE PARA A OFFENSIVA VERDE

Elysio, o novo centro do Palestra, vindo do interior do Estado e que tão bellissimas actuações tem tido na turma do Parque Antarctica, será substituido temporariamente, afim de ser submettido a sério tratamento de saude.

E' esperado do interior mais um centro-avante para o Palestra e que vem precedido de grande fama. Luizinho, que ainda se encontra machucado, sómente jogará contra o Corinthians, quando espera se achar completamente restabelecido.

O PALESTRA QUER PASCHOALINO

Corre com insistencia nos meios palestrinos que Paschoalino provavelmente ingressará no alvi-verde. E' quasi certo tambem que a Portugueza não fará grande empenho em manter o minusculo centro avante em suas fileiras. Como se cê, são grandes as transformações que soffrerá o quadro palestrino.

OURO Brilhantes Diamantes
os melhores preços — Joalheria Paz, rua Uruguayana n.° 47 — Perto Rua Ouvidor

Já Foram Convocados os Cracks Que Tomarão Parte no Primeiro Treino

BELLO HORIZONTE, 31 — (DIARIO CARIOCA) — A Liga Mineira já designou os jogadores para organizar sua selecção que tomará parte no proximo campeonato brasileiro, sendo os seguintes: Do Villa Nova A. C. — Geraldo Velloso Gomes, Francisco Ribeiro, José Procopio, Eugenio Nonato, Antonio Carlos de Souza, Alfredo Bernardino, José Peracio. Do Club Athletico Mineiro — Olavo Leite Bastos, Evandro Becker, João Costa, João Silva, Jacyr José de Assis, Nicolino Lauria Filho, Guaracy Januzzi (Guará), Lauriston Neves. Do America F. C. — Antonio de Paula Filho, Raul Diniz, Casemiro dos Santos e José Domingos Ferreira. Do S. C. — Eugenio Alves Ferreira. Do S. C. Palestra Italia — Geraldo Cantini, Joven Saliba, Francisco Paula Ferreira, Raymundo Domingos, Dyonisio Fantoni e Alcides Lemos.

O 40.° ANNIVERSARIO DO CLUB DE REGATAS DO FLAMENGO

Gabriel Penna

O programma de festejos é este:

Dia 3 — Domingo — Séde — 6 horas — Alvorada — banda de clarins. 8 horas — Bandeira — salva de 21 tiros. Gavea — 9 horas — Competição athletica, todas as classes, infantil, juvenil e escoteiros — Patrono: Manoel d'Almeida. Séde — 20 horas — Jantar dansante — Patrono: dr. Aloysio Neiva.

Dia 4 — 2ª feira — Séde — 20 horas — Palestra sobre o Flamengo, por Amynthas de Aguiar. Cinema — Patrono: José Agostinho Pereira da Cunha.

Dia 5 — 3ª feira — Séde — 20 horas — Festa original dos Piranhas — Patrono: dr. Oswaldo Menezes.

Dia 6 — 4ª feira — Séde — 20 horas — Provas de esgrima, Gymnastica e demonstração de levantamentos de pesos e alteres — Patrono: Francis Walter Hime.

Dia 7 — 5ª feira — Séde — 20 horas — Festa de arte — Patrono: Mme. dr. Antenor Mourão.

Dia 8 — 6ª feira — Séde — 20 horas — Box, luta livre e jiu-jitsu — Patrono: dr. Mario Rebello de Oliveira.

Dia 9 — Sabbado — Séde — 23 horas — Baile (branco a rigor, smoking ou casaca) — Patrono: Mme. dr. Gustavo de Carvalho.

Dia 10 — Domingo — Séde — 9 horas — Provas de natação — Patrono: dr. Alberto Borgerth. 10 horas — Jogo de water-polo — Patrono: — dr. Carlos Eduardo Peçanha Mamede. 11 horas — Pega de pato para senhorinhas e rapazes — Patrono: Henrique Danemberg. Pav. Mourisco — 8.30 — Prova popular Club de Regatas do Flamengo: Corrida em tricycles. Premio Casino Balneario Atlantico. Medalhas: de vermeil ao 1°, de prata ao 2° e de bronze aos 3°, 4° e 5° collocados. Patrono: "Jornal dos Sports". Séde — 18 ás 23 horas — Chá-dansante — Patrono: Mme. dr. Dario de Mello Pinto.

Dia 11 — 2ª feira — Séde — 20 horas — Festa de escoteiros, theatro, representações, etc. — Patrono: Jorge Francisco de Campos.

Dia 12 — 3ª feira — Séde — 20 horas — Noite regional — Patrono: dra. Anna Cavalcanti Teixeira Leite.

Dia 13 — 4ª feira — 20 horas — Jogo de basketball São Paulo x Flamengo — Patrono: dr. Gustavo Adolpho de Carvalho.

Dia 14 — 5ª feira — Séde — 23 horas — Baile de gala (casaca ou smoking), com ceia, até as 5 horas. 24 horas — Hymno rubro-negro — Patrono: Mme. dr. Mario Rebello de Oliveira.

Dia 15 — 6ª feira — Séde — 5 horas — Alvorada com 21 tiros. 9 horas — Prova de natação — Patrono: Paulo Ramos Nogueira. 10 horas — Torneio de pelota — Patrono: Prudente dos Santos Corrêa. 16 horas — Jogo de football profissional — Patrono: dr. Arnaldo Guinle. 17,30 horas — Baile infantil até as 20,30 horas — Patrono: Mme. dr. Ary Miranda. 21 horas — Recepção ás autoridades, imprensa, clubs, etc. Fogos de vista na ponte. Banda de musica em frente á séde.

Casino Copacabana

a famosa orchestra de

"Dajos Bela"

Jantares dansantes todas as noites

2 — ORCHESTRAS — 2

CINEMA

Traje de rigor sómente aos sabbados

As Regatas do Campeonato — da Liga Carioca de Remo —

O "CERTAME" SERA' DOMINGO NA LAGOA RODRIGO DE FREITAS

As regatas de Campeonato da Liga Carioca de Remo, a serem disputadas domingo, pela manhã, na Lagôa Rodrigo de Freitas, promettem um transcurso brilhante dado o equilibrio existente, entre as guarnições que della vão participar.

Nos treinos de hontem, pela manhã, a turma rubro-negra do "quatro" sem patrão fez 9'7, num tiro.

A turma do Internacional, tambem deu um tiro accusando o chronometro 9'26".

O "oito" do Internacional tambem trabalhou, cobrindo o percurso em 8'16" 4|5.

Os tempos conseguidos nos treinos hontem, não foram bons, mas ha a circumstancia do vento pela popa que difficultára o deslise do barco.

Damos o programma completo da regata com as respectivas guarnições:

1° pareo:

A's 9 horas — Single-scull — 2.000 metros.

Internacional — "Jacqueline" — Balisa n°. 3 — Rem. Almiro Palm.

Flamengo — "Tieté" — Balisa n°. 6 — Rem. Olav Eggen.

2° pareo:

A's 9.20 horas — Double-skiff — 2.000 metros.

Flamengo — "Itapagipe" — Balisa n°. 6 — Rems. Henrique Nurmberger e Fernando de Oliveira Reis.

Botafogo — "Skat" — Balisa n°. 3 — Rems. Gabriel Queiroz Vieira e Honorio Medeiros de Barros.

3° pareo.

A's 9.40 horas — Out-riggers a 2 remos com patrão — 2.000 metros.

Gragoatá — "Itanhandu" — Balisa n°. 2 — Pat. Joaquim Alves de Moura — Rems. Antonio Christa e Sylvio de Campos Reis.

Botafogo — "Alhena" — Balisa — Rems. Erasmo Rocha e Alexandre Salem.

Flamengo — "Cary" — Balisa n°. 3 — Pat. Henrique Candido Camargo — Rems. Joaquim da Silva Faries e Alvaro Portinho de Sá Freire.

Internacional — "Audaz" — Balisa n°. 5 — Pat. Alfredo Alves Pereira — Rems. Pellegrino Tolomei e Humberto Gomes Monteiro.

4° pareo:

A's 10 horas — Out-riggers a 2 remos sem patrão — 2.000 metros.

Botafogo — "Taurus" — Balisa n°. 2 — Rems. Sebastião de Almeida e Mauricio Monjardim.

Internacional — "Jair de Albuquerque" — Balisa n°. 4 — Rems. Eduardo Leinhan e Affonso Celso Ribeiro de Castro.

Flamengo — "Guahyba" — Balisa n°. 6 — Rems. Nelson Parente Ribeiro e José Pichler.

5° pareo — A's 10 horas — Out-riggers a 4 remos com patrão — 2.000 metros.

Internacional — "Internacional" — Balisa n°. 2 — Pat. Alfredo Alves Pereira — Rems: Alvaro Pereira Pinto — Ricardo Seaulin — Tuffy Francisco e Americo Francisco de Castro.

Remo Club — "Jaguary" — Balisa n°. 4 — Pat. Alvaro Soares Mena — Rems. Ary Ministerio — Francisco Teixeira — João Felippe Floret Junior e Benjamin Escobar Calvente.

Flamengo — "Poatá" — Pat. João Molla — Rems. João Francisco de Castro — Hans Geilers — Rolf E. Stekforth e Edgard Bodin Hungria.

6° pareo:

A's 10.40 horas — Out-riggers a 4 remos sem patrão — 2.000 metros.

Flamengo — "Pindorama" — Balisa n°. 2 — Rems: Aldo Pardovani — Pedro Jacob — Oscar Bergeth Teixeira e Thomaz Abbade.

Internacional — "Itabajara" — Balisa n°. 5 — Rems: Helio Souto Maior de Castro — Francisco Raymundo Siqueira — Laurentino Gomes Lage e Marcillo da Gama Kroenlin.

7° pareo:

A's 11 horas — Out-riggers a 8 remos — 2.000 metros.

Flamengo — "Araguaya" — Balisa n°. 3 — Pat. Jayme Ferreira Pinto — Rems. Felisberto dos Santos Brant — Geraldo Rijo de Moraes — Oswaldo Carneiro — Damasio Ribeiro da Silva — Henry Accar — José Moutinho da Silveira — João Gualberto Reys Conde e Adriano Fernandes de Sá.

Botafogo — "Scorpião" — Balisa n°. 4 — Pat. Richard Brunnotte — Rems. João Antonio dos Santos — José Eugenio Crespo de Castro — Lucio de Andrade — Almir Gusmão Antunes — Helvecio Dutra — Lauro Gomes Corrêa — Raul Mattos da Silva e Braulio Henrique Saldanha de Miranda.

Internacional — "Juventus" — Balisa n°. 5 — Pat. Alfredo Alves Pereira — Rems: Geraldo José de Almeida — Serafim Rodrigues — Jaimerez Granja — Luiz Augusto Di Giorgio; Octavio Bruno — Armando Formontini — Mario Mourão dos Santos e Carmello Barreto de Almeida.

Para as grandes regatas de domingo proximo, o Club de Regatas do Flamengo, collaborando juntamente com os directores da Liga Carioca de Remo, collocará á disposição dos jornalistas um omnibus, afim de que os mesmos possam acompanhar nos seus minimos detalhes o desenrolar dos diversos pareos.

Procurou assim, a entidade especializada e o Club de Regatas do Flamengo dispensar aos militantes da imprensa um conforto necessario ao desempenho das suas missões.

CARMELINO APURA A SUA FORMA PARA O GRANDE CHOQUE COM TIERI

Impressões de Reporter — O Programma de Amanhã no Estadio Brasil — Uma Grande Semi-Final — Jack Tigre Concederá Revanche a Barzolla — Al Campos Espera Abater Pinga Fogo!

Augmenta dia a dia a curiosidade em torno da reunião pugilistica de amanhã, no Estadio Brasil. Num só programma estarão reunidos alguns dos maiores astros actuando em nossos rings.

Reapparecerá Carmelino e estreará o argentino Dante Tieri. Teremos uma grande semi-final. Jack Tigre concederá revanche a Barzolla, na segunda peleja de profissionaes e Pinga Fogo tentará abater o resistente pugilista luso Al Campos.

CARMELINO PREPARA-SE

Ouvindo dizer que Carmelino faria a sua reentrée no dia 2, em muito melhores condições do que quando aqui esteve, o reporter resolveu obter a confirmação por si mesmo.

A's 3,30 chegámos ao Estadio Brasil.

Em companhia de Liberato, Jack Tigre e Armando Moraes, Carmelino pratica gymnastica sueca. Pouco depois chegava Prior, com uma corda na mão.

Emquanto Prior pulava corda, Carmelino treinou punching-ball, sacco de areia, preparando-se para fazer dois rounds de sombra.

— Time! exclamou Kid Pratt, que dirigia o treinamento dos pugilistas citados. O conhecido technico referia-se ao ensaio de luvas entre Jack Tigre e Liberato. Carmelino subiu logo a seguir ao ring, fazendo dois rounds de luvas com o nosso leve n. 1, Joe Louis, o futuroso peso pesado brasileiro foi o ultimo a treinar com Carmelino.

O reporter no seu caderno de notas annotava as suas principaes impressões:

"Carmelino está muito mais forte. Embora não se empregue a fundo nos exercicios, demonstra ter uma disposição tremenda. E' o typo classico do puncher destemido, combativo. Tem sangue! O argentino Dante Tieri precisa ser muito resistente para resistir á potencia dos punhos de Carmelino até o decimo round..."

SEMI-FINAL

Por motivos independentes á vontade dos organizadores, não será realizada a peleja Goffredo x Pena. O "Bombardeiro" Pena, por telegramma, communicou a impossibilidade de actuar amanhã, frente ao "criollo indio", allegando um ataque de laryngite.

Em substituição de Goffredo, Mario Francisco, o "Testa de Ferro", o "homem de resistencia granitica", defrontará Gabriel Penna. Estarão, portanto, frente a frente dois fortes rivaes. Mario Francisco já testemunhou num tablado a variedade dos recursos do seu adversario de amanhã e comprovou a potencia de seus punhos.

O "colored" patricio está em grande forma. Espera annullar com a sua resistencia e valentia a maior experiencia e a technica mais apurada do argentino.

Pena, completamente acclimatado, não medirá esforços no sentido de merecer novamente o applauso do publico sportivo carioca.

JACK TIGRE X BARZOLLA

Concedendo revanche ao pugilista portenho, José Barzolla, Jack Tigre demonstra inabalavel confiança em seus recursos technicos. Barzolla ultimamente tem cumprido destacadas performances e estava desejoso de obter nova opportunidade.

Barzolla é muito experiente; tira partido do menor descuido do antagonista.

— Vencerei Jack Tigre! O brasileiro tem alguns defeitos e eu saberei tirar delles o melhor proveito. Estarei preparado...

— Jack Tigre acha graça nas declarações do seu adversario.

— Se Barzolla fosse tão bom boxeur como é humorista, eu poderia ficar apprensivo, mas felizmente não acontece... Amanhã á noite, aguardarei o meu record com mais um knock-out!

PINGA FOGO X AL CAMPOS

Al Campos subiu as escadas da nossa redacção para manifestar o seu optimismo e confiança nas possibilidades do combate com Pinga Fogo.

— De ha muito que desejava enfrentar Pinga Fogo. Estou em invejaveis condições e preparo.

— Espera vencer por knock-out?

— Apresentando opportunidade...

CATCH

A quem caberá o cinturão de ouro "Cidade do Rio de Janeiro"?

Domingo finalmente, será decidido a quem caberá a posse do cinturão de ouro "Cidade do Rio de Janeiro".

Os dois brilhantes catchers que mais se distinguiram no Torneio Internacional de catch-as-catch-can, não medirão esforços no sentido de conquistar o ambicionado trophéo.

O conde Karol Nowina, o maravilhoso estilista de ring que enthusiasma as platéas mercê de uma technica primorosa e uma variedade de recursos impressionantes, mereceu bem o cognome de "catcher scientifico". Defrontando contendores inegavelmente mais fortes, mais pesados annullava essa desproporção com sua agilidade felina, valendo-se de seus innumeros recursos technicos.

Outra figura que se destacou neste torneio, em que figuram valores de renome mundial, foi sem duvida, Pedro Brasil.

O maravilhoso astro patricio impoz-se á admiração do nosso publico sportivo pela sua firmeza, pela efficiencia de seu estilo sobrio, mas energico.

O CHOQUE SERA' EM DOIS ROUNDS

Tratando-se de um cotejo decisivo, entre os concurrentes ao cinturão que reuniram maior numero de pontos, será em dois assaltos de 30 minutos com 3 de descanso.

Julgamos haver espaço de tempo sufficiente para os dois brilhantes athletas manifestarem a supremacia de um sobre outro.

Considerando as caracteristicas de ambos, esta batalha promette assumir grandes proporções, proporcionando aos fans do scientifico sport algo de empolgante e sensacional.

NATAÇÃO

Concurso Intimo de Natação

Para o concurso intimo de natação que o Club de Regatas do Flamengo incluiu em seu programma de festas commemorativas ao 40° anniversario de sua fundação, foi organizado o seguinte programma, que terá logar nas aguas fronteiras á sua séde social, hoje, ás 9 horas:

1ª prova — 100 metros — Homens — Principiantes — Nado livre.

2ª prova — 100 metros — Moças — Novissimas — Nado de peito.

3ª prova — 200 metros — Homens — Qualquer classe — Nado de peito.

4ª prova — 100 metros — Moças — Novissimas — Nado livre

5ª prova — 100 metros — Homens — Principiantes — Nado de costas.

6ª prova — 50 metros — Infantis até 14 annos incompletos — Nado livre.

7ª prova — 100 metros — Moças — Qualquer classe — Nado de peito.

8ª prova — 100 metros — Principiantes — Homens — Nado de peito.

9ª prova — 100 metros — Moças — Novissimas — Nado de costas.

10ª prova — 50 metros — Infantis até 15 annos — Nado livre.

11ª prova — 100 metros — Homens — Novissimos — Nado de peito.

12ª prova — 200 metros — Homens — Qualquer classe — Nado livre.

O patrono deste concurso dará lindos premios aos vencedores.

13ª prova — Jogo de Water-Polo — Centro de Aviação Naval x C. R. do Flamengo, ás 10 horas, com medalhas ao team vencedor.

14ª prova — Extra — Pega do pato — Para rapazes — A's 11 horas.

15ª prova — Extra — Pega do pato, por senhorinhas, ás 11 horas. Haverá lindas surpresas para os vencedores.

LEVANTAMENTO DE PESOS E ALTERES

Será feita na séde do Club de Regatas do Flamengo, ás 20 horas do dia 6 de novembro, a exhibição de levantamento de peso pelos athletas: Tico Soledade, Lincoln, Coimbra, Mario Diniz, Abelardo Carneiro, Alfredo Costa e Claudio Bardy.

Aos vencedores dessa exhibição serão offerecidas medalhas.

Os athletas Claudio Bardy, Tico Soledade, Alfredo Costa e Lincoln Coimbra, farão uma demonstração com peso de 100 kilos.

COMPETIÇAO DE ESGRIMA

Está assim organizado o programma das provas de Esgrima, que serão realizadas na séde do Club de Regatas do Flamengo, na noite de 6 de novembro — Assaltos de exhibição:

Florete — 1° assalto — Tieté Falcão x Thomaz C. Teixeira Gomes.

2° assalto — João Baptista Cordeiro Guerra x Francisco Lombardi.

Espada — 3° assalto — Thomaz C. Teixeira Gomes x Moacyr Dunham.

4° assalto — Carlo Fogliani x Joaquim Couto Simões.

Sabre — 5° assalto — Moacyr Dunham x Thomaz C. Teixeira Gomes.

6° assalto — Moacyr Dunham x Tenente João Marques.

Surpresa— ...a cargo do tenente Marques, instructor do Club.

Federação Athletica de Estudantes

O CAMPEONATO UNIVERSITARIO DE ATHLETISMO, SERA' DISPUTADO POR 14 ESCOLAS SUPERIORES — AS FACULDADES DE S. PAULO TOMARÃO PARTE

Realizando-se nos proximos dias 1 e 3 de novembro o Campeonato Universitario de Athletismo, a Federação Athletica de Estudantes convidou, por intermedio de um officio dirigido a F. U. P. E., as Faculdades do Estado de São Paulo para tomarem parte neste certame.

Assim, quatro Escola Superiores do Estado Bandeirante se inscreveram no Campeonato da F. A. E. e cujas representações deverão chegar a esta capital hoje, dia 31. As escolas são as seguintes: Faculdade de Direito de São Paulo, Escola Paulista de Medicina, Escola Polytechnica e Mackenzie College. Desse modo, o Campeonato Universitario de Athletismo será disputado por 14 escolas superiores do Brasil, e, por isso, promette grande exito.

A Faculdade de Direito de São Paulo virá com uma fortissima equipe de 20 athletas.

O presidente da Commissão de Athletismo da F. A. E. avisa aos representantes das Escola Militar, Escola de Bellas Artes, Escola de Veterinaria, Faculdade de Direito de Nictheroy e Faculdade de Odontologia de Pharmacia do Estado do Rio que se não forem entregues até agora, ás 14 horas, os boletins de inscripções, de athletas, não poderão concorrer ao alludido campeonato.

CAMPEONATO UNIVERSITARIO E COLLEGIAL DO REMO

Será realizado no proximo dia 3 de novembro, juntamente com a regata da Liga de Esportes da Marinha os Campeonatos Universitario e Collegial de Remo do Rio de Janeiro.

O Campeonato Universitario constará de 2 pareos:

2.000 metros — Single-Scull.

2.000 metros — Gigs a 4 remos.

Além dessas provas, haverá uma terceira prova aberta á Federação Athletica de Estudantes pela Liga de Esportes da Marinha na qual as escolas poderão inscrever 2 guarnições.

Nos pareos do campeonato cada escola só poderá inscrever uma guarnição.

O Campeonato Collegial constará de uma unica prova que é a seguinte:

1.000 metros — Yoles a 4 remos.

As inscripções dos remadores deverão ser feitas até ás 17 horas de hoje.

CAMPEONATO COLLEGIAL DE BASKETBALL

Os jogos marcados são os seguintes:

Hoje, ás 17 horas — No Tijuca Tennis Club. Collegio Baptista x Amaro Cavalcanti.

Collegio Paula Freitas x C. Americano.

Amanhã, sexta-feira, — A's 17 horas no Gymnasio do Collegio Baptista.

Collegio Cardeal Leme x Instituto Lafayette.

Dia 4 de novembro — Segunda-feira, ás 17 horas — Gymnasio do Collegio Baptista:

Pritaneu Militar x Instituto Rabello.

Collegio Pedro II x C. Militar.

CAMPEONATO COLLEGIAL DE FOOTBALL

Hoje, dia 31, ás 16 horas — Botafogo F. C.:

Collegio Pedro II x Instituto Lafayette.

CAMPEONATO ACADEMICO DE FOOTBALL

Hoje, dia 31, ás 14 horas — No Botafogo F. C.:

Faculdade de Direito de Nictheroy x Faculdade de Odontologia e Pharmacia do E. do Rio.

Columna dos nossos leitores

(Conclusão da 14ª pag.)

dos pareos, ha muitos animaes simples verbos de encher ou que vão para o sacrificio, com a acquiescencia ou desplicencia da Commissão de Corridas. Isto, sobre ser condemnavel é prejudicial aos interesses do Jockey, porque o publico se abstem de jogar. — Outro abuso é o que se verifica, ultimamente, de jockeys officiaes de certas coudelarias montarem animaes de outros proprietarios, quando no pareo ha cavallos de seu stud ou de seu patrão. Isto em outros turfs é tambem prohibido e se assim é, devemos a esta boa norma nos adaptarmos.

Decididamente o nosso turf é o mais liberal do mundo

Como o seu jornal tem uma excellente secção turfista e contribue para a moralização do fidalgo sport, por certo acolherá estas modestas suggestões ou reparos, contribuindo com o seu evidente prestigio para a correcção de tão aberrantes anomalias. Cordialmente sauda, agradecendo. — João do Prado.

Sapatos, Calçados, Botas, Borzeguins, Sandalias, Sapatinhos

TUDO, Mais que barato, na Liquidação D. G. C. da

Casa Seductora

que vae acabar — para entrega do predio vazio sem-um par

Faltam poucos dias para terminar

Uruguayana 46-48

Dr. Oswaldo Barbosa
PROF. DE CLINICA MEDICA DA FACULDADE DE MEDICINA DO PARA'
Doenças do figado estomago, pulmões e coração.
Installações completas de electricidade medica raio X alta frequencia, banhos hydro-electricos e de luz, raios ultra vermelhos e ultra violetas.
EXAMES DE LABORATORIO
CONSULTORIO 7 de Setembro, 135, 3.° andar 22-0596 RESIDENCIA — Rua Paulino Fernandes, 82 — Botafogo —26-2231

Diario Carioca

Anno VIII — Numero 2.234 | Rio de Janeiro, Sexta-feira, 1 de Novembro de 1935 | Praça Tiradentes n. 77

AS TOCAIAS NEGRAS DO DESTINO

A EXHALTAÇÃO DE UM NOBRE SENTIMENTO DE AMOR FILIAL FOI CAUSA DA ESTUPIDA TRAGEDIA QUE ABALOU A POPULAÇÃO SANTISTA

Santos vem de ser abalada por um drama brutal e impressionante e que enorme estupefação causou nas rodas em que eram bastante relacionados os dois protagonistas da sangrenta occurrencia.

Dois homens se defrontaram em uma luta de morte, trocando rudes golpes, com o que encontraram ao alcance da mão até que um delles caiu, tombado para sempre num lago escarlate.

Não demorou que a noticia circulasse pela cidade, correndo, como sempre se verifica, versões diversas sobre o violento drama de sangue.

O local do crime foi a praça Iguatemy Martins, em frente ao Mercado, num armazem denominado "Spezza".

Desse drama de sangue foram protagonistas Arturo Escola, italiano, casado, e Emilio Agrofonio, tambem de nacionalidade italiana e casado. Emilio é esposo de Antonietta Castanhedo, irmã de Angela Castanhedo, mulher de Arturo, residindo elles na mesma casa.

Arturo tem uma filhinha de 4 annos de edade e, hontem, estava sua esposa na venda, servindo á freguezia, e Antonietta na sala, tomando conta da sobrinha. Antonietta teve, porém, um momento de descuido, de modo que a garotinha tomando de um faca cortou o dedo. Foi esse o começo da tragedia. Arturo censurou a cunhada. Emilio, sabedor do facto, reprovou a attitude do cunhado, entrando com ella a discutir.

Não demorou que a contenda assumisse proporções de vulto. Exaltados os animos e a discussão, tornando-se violenta, travaram os homens luta corporal. Emilio conseguiu apanhar uma garrafa e com ella golpeou repetidas vezes, com extrema violencia, a cabeça de Arturo, produzindo-lhe gravissimos ferimentos, em consequencia dos quaes o infeliz veiu a morrer. Praticado o crime, Emilio fugiu.

ULTIMA HORA SPORTIVA

ABRUNHOSA VENCEU A "GYNKANA" DE HONTEM A' NOITE

G. Borghoff e Pierre M. Vieira collocaram-se nos postos immediatos

A A. S. A. B. realizou, hontem, á noite, mais uma interessante competição automobilistica.

Foi uma demonstração soberba do proposito que anima a novel entidade, em pról de nosso auto-sport.

O numeroso publico que se achava no recinto da Feira de Amostras, acompanhou com vivo interesse o desenrolar de toda "Gymkana", saudando com applausos os finaes das diversas etapas.

Muito embora as explosões de satisfação da assistencia, o perfeito desenvolvimento das actividades dos inscriptos esteve em parte, prejudicado.

UM UNICO ACCIDENTE

Durante todo o desenrolar da prova só se verificou um unico accidente. Foi no primeiro obstaculo.

A acompanhante do concurrente n. 28, ao abrir a cancella, deixou que a mesma lhe fugisse. Aconteceu que, com a entrada do carro, este apanhou o obstaculo que por seu turno jogou a acompanhante ao solo. Felizmente, a senhorinha Lydia Seabra só soffreu o tombo e o susto.

OS CONCURRENTES

Concorreram á "Gymkana" de hontem, á noite, os seguintes volantes:

2 — Pierre Canet de M. Vieira, Opel, 5'35", 3º logar.
4 — Primo Floreso, D. K. W., 6'23" 4|5.
6 — Luciano Crespi, Opel, 7,10 3|5.
10 — Hans Stofen, D. K. W., 7'50" 3|5.
14 — Oscar Guimarães, Opel, 8'23 1|5.
18 — Guilherme Borghoff, B. M. W., 5'37" 2|5, 2º logar.
22 — Manoel da Silva Carneiro, D. K. W., 6'6" 1|5.
24 — Willy Borghoff, Adler, 7'12" 4|5.
26 — Dr. Otto Nabuco de Caldas, Opel, 9'40".
28 — Alberto Braga, 9'45" 2|5.
38 — Mme. Venina P. Teixeira, D. K. W., 8'32" 1|5.
42 — João Julio de Moraes, Ford V. 8, 7'18 2|5.
44 — Tenente Bolivar Medeiros, Ford V. 8., 7'43".
46 — Mario Gilberto Card, Ford V. 8, 11'33".
48 — Henrique Casini, Hudson, 8'18" 2|5.
50 — Rubem Abrunhosa, Ford V. 8, 5'57" 1|5, 1º logar.
52 — Isidro Castella Alsina, Ford V. 8, 6'40" 4|5.
54 — Antonio de Oliveira Garcia, Ford V. 8, 6'30" 3|5.
56 — Fernando de Quintanilha. Dodge, 8'01" 1|5.
58 — Sirio Burlini. Ford V. 8.
60 — Arnaldo Rocha, Chrysler.
62 — João Munhoz Polido, Chevrolet.
64 — Carlos dos Quadros, 8'45" 4|5.

A CLASSIFICAÇÃO

Concluida que foi a prova, os chronometrista fizeram a classificação que foi esta:

1º — Rubem Abrunhosa, (5), 357" 1|5. 0 penas.
2º — G. Borghoff, (18) — 337' 2|5, 20 penas.
3º — Pierre C. M. Vieira (2) 335", 46 penas.

Oliveira derrotou Zikoff

No Estadio Brasil foi levada á effeito hontem á noite mais uma rodada do torneio de "catch-as-catch-can" que ali está se effectuando.

Como attracção do programma constava o match revanche entre o "catcher" russo Zikoff e o lusitano Oliveira, pelo systema californiano ou seja a "melhor de tres".

As pelejas que dera minicio á noitada obdeceram a seguinte ordem:

AMADORES (Box)

1ª luta — Adencôa (basco), 96 Kid Ramos, ambos da Federação Brasileira de Pugilismo. Venceu Sebastião por k. o., no 2º round. Juiz: Braulio.

2ª luta — Jack Monteiro x Jack Moreno, ambos da Federação Brasileira de Pugilismo. Venceu Jack Monteiro aos pontos. Juiz: Waldemar Lemos.

PROFISSIONAES (Catch)

1ª luta — Adencôa (vasco), 96 ks. x Kaplan, (judeu) 97 ks., Juiz: Bobby. 1 round de 30 minutos. Venceu Adencôa por encostamento de espaduas aos 15 minutos.

2ª luta — Pedro Brasil (brasileiro, 99 ks.) x Jack Russel (norte-americano) 106 ks., Juiz: Tavares Crespo — 1 round de 30 minutos. Registou-se um empate.

LUTA FINAL

Oliveira (portuguez 120 ks., X Zicoff (russo), 101 ks., Juiz: Bobby.

Aluta não offereceu lances technicos. O "catcher" luso que se movimenta vagaroso é atirado ao chão resistindo [illegible] golpes que o russo lhe dá. R[illegible]ndo atira Zicoff fóra do ring e este, ao voltar, resentindo-se dum braço sobre o qual caira no solo não poude offerecer grande resistencia. Oliveira vale-se deste e, depois de dois "balões" fal-o encostar as espaduas a 1ª vez. Reiniciada a luta o russo ainda com o braço preso é forçado novamente a encostar as espaduas.

No intervallo da luta final o japonez Ono desafia os irmãos Gracie para uma luta com bolsa ao vencedor.

A DESISTENCIA DO ALMIRANTE PROTOGENES SERIA UM GOLPE MORTAL NO SYSTEMA REPRESENTATIVO!

(Conclusão da 1ª pag.)

tiva a nossa maioria na Assembléa Legislativa, foi o sr. presidente da Republica inteirado das nossas disposições e autorizado a offerecer a conciliação aos progressistas, nas seguintes bases: — um governador conciliante (o meu nome era proposto a titulo de exemplo), a participação de seus amigos no governo, uma cadeira no Senado.

Sabe o meu illustre amigo que foi mediador nessa tentativa de paz o nobre governador de Minas Geraes, por incumbencia do exmo. sr. dr. Getulio Vargas. Sabe, tambem, como se mallograram os passos que elle deu com esse objecto: o general Barcellos, a despeito da evidencia em contrario, contava obter 23 votos na Assembléa, e, apoiado nessa maioria de um voto, repelliu o congraçamento.

Tendo falhado a previsão do chefe progressista, a despeito dos terriveis expedientes postos em pratica para que outro fosse o resultado, e tendo sido eleito o almirante Protogenes, só escolhido depois de baldado o nosso intuito pacificador — apesar disso, e mesmo, depois disso, deixámos ao nosso candidato as mãos livres para fazer aos adversarios as concessões adequadas a serenar as paixões e a propiciar um governo tranquillo e fecundo.

Neste ponto de vista me mantenho, e creio que a tal respeito não ha opinião discrepante no seio da colligação radical-socialista-republicano.

Infelizmente, as aberturas do almirante Protogenes com esse generoso proposito foram repellidas, entendendo os progressistas que a unica formula de pacificação é a renuncia do governador eleito e a escolha de outro candidato, de commum accôrdo.

Nesta base, mesmo os mais moderados não podem senão oppôr o mais resoluto "non possumus". As razões desta attitude são claras e irrecusaveis. Na verdade, como explicar a recusa do almirante Protogenes?

Por motivos que lhe sejam pessoaes, seria injusto e inadmissivel desprimor. Pela allegada "intervenção indebita", na escolha desse candidato, seria acreditar e sanccionar essa versão [illegible] injustificada deante dos factos.

Arredados esses dois motivos, restaria o da satisfação reclamada pela União Progressista a seus direitos eleitoraes suppostamente violados pelas decisões da justiça eleitoral.

Neste terreno, a resistencia dos meus amigos deve ser egualmente intransigente. Seria uma calamidade exautorarem os politicos e systema eleitoral vigente, dando por insubsistentes as decisões daquella justiça, passadas, aliás, pelo crivo do Tribunal Superior.

Não tenho tempo, nem é aqui o logar, para analysar os julgamentos das eleições fluminenses. Seria facil demonstrar que, longe de prejudicarem, elles favoreceram os nossos adversarios: haja vista o caso de Campos, onde o roubo de dez cedulas no Tribunal Regional lhes rendeu um deputado estadual e outro federal.

Mas, "grosso modo", a injustiça desse ponto de vista se demonstra pela simples consideração de que a colligação victoriosa sommou 62.000 legendas contra 50.000 da colligação adversa.

O Tribunal annullou pouco mais de 7.000 votos, distribuidos entre os varios partidos em luta. Nesse total, cerca de 3.800 votos foram amputados aos Progressistas, de modo que, na verdade, a colligação Radical-Socialista-Republicana representa a maioria eleitoral do Estado, ainda que se não descontem aos Progressistas e a seus alliados esses 3.800 votos. A situação não se modificaria levando-se a seu favor todos os 7.000 votos annullados.

O argumento tirado da supposta illegitimidade da representação é, pois, de palpavel improcedencia. Pode-se mesmo dizer que a maioria de um voto na Assembléa, em favor daquella Colligação, é inferior á que deveria corresponder ao seu coefficiente eleitoral, circumstancia essa que se explica pelo facto de só se haverem colligado os partidos para as eleições supplementares, obtendo os Progressistas uma pequena vantagem no segundo turno.

Isto posto, torno a inquirir — como explicar a desistencia do candidato eleito? Se a escolha do outro candidato visa esvasiar de todo significado a victoria alcançada por meus amigos com tantos sacrificios, inteiramente desajudados do elemento official, é solução que a mais elementar justiça repelle.

A mediação Valladares e o seu mallogro mostram que, invertidas as posições, o general Barcellos não faria por nós, nem pelo Estado, nem pelo governo federal, aquillo que nos pedem façamos por elle. Não faria, sequer, a concessão de um governo que não tratasse como inimigos.

A dureza do adversario, todavia — não nos faz retroceder no caminho da paz, desde que esta se celebre sem sacrificio dos nossos amigos e sob a egide do governador eleito.

A desistencia do almirante Protogenes, sob pretexto de pacificação, mas na realidade exigida sob pressão iniqua e até sediciosa, seria um golpe mortal no systema representativo. O precedente ensinaria que as eleições e seus julgamentos são uma comedia, que os mais ousados só respeitam exactamente na medida em que isso lhes convém.

Eis ahi, meu caro presidente, o meu pensamento, sem reticencias, "sine ira ac studio".

Creia-me seu muito affº. amº. e admirador. — (a.) Raul Fernandes. Assignaram de accôrdo João Guimarães, por si e pelo dr. Arnaldo Tavares, Macedo Soares, por si e pelo dr. Alfredo Backer: Lemgruber Filho".

Não respeitaram nem o hospital

Apresentou queixa hontem, ao commissario Braga Mello, do 24º districto, o funccionario do Hospital Nossa Senhora das Dôres, em Cascadura, Cleodoro Lopes Martins, de que havia sido furtado no quarto que reside no hospital, em um terno de casemira, um relogio de prata com corrente e a quantia de 790$000 em dinheiro.

O EXERCITO REAGE CONTRA OS QUE DESEJAM A DESAGREGAÇÃO DO PAIZ

(Conclue na 16ª pag.)

nuição dos effectivos do Exercito.

Ainda hontem falamos ao sr. Demetrio Xavier, presidente da Commissão de Segurança Nacional da Camara dos Deputados.

O representante gaúcho já se encontrava a bordo do "Neptunia", que o conduziria mais tarde a Porto Alegre.

Cercado de varios collegas seus de representação, jornalistas e grande numero de amigos o deputado gaúcho dizia:

— Considero o Exercito o unico, real e poderoso factor de unidade nacional estando, por isso mesmo, sempre contra e qualquer proposta que vise diminuir-lhes os effectivos e a efficiencia."

E, accrescenta o sr. Demetrio Xavier:

— Com relação a essa proposta de diminuição do effectivo do Exercito informo-lhe que, de facto, ella surgiu na Commissão de Finanças e Orçamento visando collaborar para o equilibrio orçamentario, em que todos nós estamos empenhados. Mas é uma emenda que não será approvada, pois o seu objectivo é, sem duvida, impatriotico. A Commissão de Segurança Nacional, da qual, por gnerosidade dos meus illustres pares, sou presidente, e que é o mais alto orgão da Camara no assumpto, apresentou em plenario, por intermedio do deputado Domingos Velasco, uma outra emenda fixando, por suggestão do Estado Maior, o effectivo do Exercito em tempo de paz, que é de 68.000 homens. Devo informar-lhe tambem que a Commissão de Segurança Nacional está sempre em intimo contacto com o sr. presidente da Republica, com o chefe do Estado Maior do Exercito e com o sr. ministro da Guerra, e as nossas providencias são tomadas de commum accordo com os dirigentes das nossas forças armadas."

Declarações do General Pargas Rodrigues

PORTO ALEGRE, 31 — (Especial para o DIARIO CARIOCA) — O general Pargas Rodrigues, commandante da Região, declarou que os rumores de que se projecta um movimento de protesto contra a reducção dos effectivos no seio do Exercito são destituidos de fundamento. Diz mais que o facto não passa de exploração architectada por elementos que, estranhos ás fileiras, querem perturbar a ordem, a disciplina e a tranquillidade reinantes nos circulos militares do paiz. Accrescenta que a nota da chefia do gabinete do ministro da Guerra a proposito, reflecte exactamente o seu pensamento.

AMEAÇADA A ORDEM NO INTERIOR DO MARANHÃO

(Conclue na 4ª pag.)

primeira ordem.. — (a.) Gal. Daltro, commandante da Região".

AMEAÇAS DE ALTERAÇÃO DA ORDEM PUBLICA

S. LUIZ, 31 — (D. C.) — Os jornaes divulgam os telegrammas recebidos pelo general Daltro Filho, commandante da 8ª Região Militar, procedentes de Caxias e Pedreiras, pedindo providencias no sentido da garantia da ordem. O primeiro desses despachos é assignado pelo juiz de Direito, Nelson Jansen e o ultimo, por varios moradores daquelle municipio.

Transformaram o Café Em Campo de Batalha

TRES HOMENS FERIDOS NO CONFLICTO — A POLICIA EM ACÇÃO — EPILOGO

O alcool é justamente considerado como um dos maiores flagellos da humanidade.

Ainda hontem, se não foi o causador principal do facto, que vamos narrar, teve actuação saliente.

Tres homens, penetrando num café, pediram ao dono da casa que lhes servisse algumas taças de paraty.

Como já passasse da hora estabelecida para a venda de bebidas alcoolicas, o proprietario do estabelecimento a isso se recusou, sendo depois de alguma discussão aggredido, assim como tambem o gerente da casa.

O CONFLICTO

Antonio Pereira da Silva, preto, de 35 annos, operario, residente á rua Maria José n. 210, em companhia de dois amigos entraram no Café Excelsior, sito á rua Estacio de Sá, de propriedade de Domingos Luiz Gomes, e pediram ao caixeiro que lhes trouxesse café.

Depois de saborearem a magnifica rubiacea, acharam elles de pedir, "cachaça".

Domingos se recusou a isso. Travou-se forte discussão e palavra vae, palavra vem, originou-se o conflicto, já agora augmentado o numero de "rixentos", pois, o gerente da casa, Manoel Duarte Rezende, portuguez, de 23 annos e morador á rua do Senado, foi em defesa de seu patrão.

Com o barulho provindo do estabelecimento, pois, mesas, cadeiras, garrafas e vidros voavam de um lado para outro attrahiu a attenção dos rodantes, que indo ao local, conseguiram depois de muito custo, acalmar os contendores.

Dois delles haviam fugido, sendo que o dono, o gerente e Antonio Pereira, foram conduzidos a Assistencia para serem soccorridos e de lá, levados á delegacia do 14º districto, onde foram apresentados ao commissario Antenor Freire.

EPILOGO

Por causa de um copo de paraty, Antonio Pereira da Silva vae ser processado, tendo já sido aberto inquerito no districto.

A CAMARA MUNICIPAL APPROVOU, NA SESSÃO NOCTURNA DE HONTEM, O FAMOSO PARECER NUMERO 23

O vereador Julio Lima apresentou um projecto que providencia medidas no sentido de evitar que continue a immigração da industria e incentiva a installação de novas fabricas

A sessão nocturna de hontem foi presidida pelo sr. Ernani Cardoso e teve inicio ás 19 1|2 horas.

A acta da sessão diurna foi approvada sem debates.

No expediente, o sr. Julio Lima apresentou e fundamentou um projecto cohibindo a immigração da industria nacional e estabelecendo meios para incentivar a instituição de novas fabricas.

O projecto do vereador Julio Lima está assim redigido:

"A Camara Municipal resolve:

Art. 1º — Durante o periodo de cinco annos, o imposto de licenças, o de motores e machinas operatrizes e outros, e demais taxas, que recáem sobre a industria, serão cobrados pela forma que se estabelecer no Orçamento do Exercicio de 1936, sem qualquer majoração, seja a que titulo fôr.

Art. 2º — Nenhuma tributação, além das que recairem sobre a industria, nesse Exercicio, será criada durante o periodo de cinco annos, salvo aquellas que forem transferidas ao Districto Federal, por força da actual Constituição.

Art. 3º — Durante o prazo de cinco annos, a acquisição de propriedades para a installação de novas empresas fabris gosará do abatimento de 50 °|° no imposto de transmissão.

Paragrapho unico — O abatimento concedido ficará depositado nos cofres municipaes, só podendo ser levantado 30 dias depois de verificado e attestado pelo Delegado Fiscal o funccionamento da empresa.

Art. 4º — As licenças de obras para a installação de novas fabricas serão livres de emolumentos, salvo o de alvará, desde que as obras sejam requeridas 60 dias após o pagamento do imposto de transmissão e terminadas no periodo julgado necessario, a criterio da Directoria de Engenharia.

Art. 5º — Os machinismos e motores serão livres do imposto de assentamento, e do imposto fixo no Exercicio do primeiro anno de funccionamento da nova empresa.

Paragrapho unico — Os favores ora concedidos não dispensam as formalidades exigidas por lei, quanto á fiscalização que estiver em vigor.

Art. 6º — Será livre do imposto de licença, o Exercicio do primeiro anno em que a empresa começar a funccionar.

Art. 7º — A installação de poços artezianos nas fabricas existentes e naquellas que vierem a se fundar será isenta de qualquer imposto e taxas durante o periodo de 20 annos, bem como de imposto de licença de obras para esse fim".

O SR. ADALTO REIS NA TRIBUNA

Depois da apresentação do projecto do sr. Julio Lima, o sr. Adalto Reis fez uso da palavra, estendendo-se em considerações sobre o seu parecer ao projecto das loterias, rejeitado pela Camara, justificando com pareceres de varios jurisconsultos o seu modo de pensar ao relatar o referido projecto.

A ORDEM DO DIA

Annunciada a ordem do dia, a requerimento do sr. Rocha Leão foi posto em 3ª discussão o projecto n. 197, pedindo a abertura do credito de 7.536:000$000.

Combatendo esse projecto falou o sr. Clapp Filho, tendo sido elle approvado, inclusive a sua redacção final, a pedido do sub-leader sr. Adalto Reis.

Foram approvados ainda varios projectos depois da rejeição pela Camara do veto do Prefeito ao projecto n. 120.

APPROVADO O PARECER NUMERO 23

Foi finalmente approvado hontem o famoso parecer n. 23, que manda effectivar todos os contratados da secretaria da Camara Municipal. Falaram sobre esse parecer e as suas emendas os vereadores: Clapp Filho, Romero Zander, Henrique Maggioli, Edgard Romero, Ivan Pessôa e Attila Soares.

O SENADO EM SESSÃO

A sessão de hontem do Senado foi rapida, não havendo expediente nem ordem do dia. Compareceram 23 senadores.